MAXIMA

O dinheiro é como o esterco; quanto mais bem espalhado, melhor

Francis Bacon

10 PÁGINAS — 40 Centavos

Diario Carioca

Fundador: J. E. DE MACEDO SOARES

TERÇA-FEIRA 9 NOVEMBRO 1943

ANO XVI RIO DE JANEIRO — Diretor: HORACIO DE CARVALHO JUNIOR — PRAÇA TIRADENTES N.º 77 — N. 4.724

BIBLIOTHECA NACIONAL DO RIO DE JANEIRO CONT. LEGAL 4.ª SECÇÃO

Em Debandada as Forças Alemãs Para Alem de Kiev

Parecer Criterioso

J. E. DE MACEDO SOARES

COMO o Congresso Jurídico Nacional, ultimamente reunido nesta capital, tenha cogitado de teses divorcistas, interessados de lado a lado dirigiram-se ao sr. presidente da República pedindo que desde logo fôsse aberto amplo debate no assunto para esclarecimento da opinião do país.

Os jornais publicaram domingo o parecer do sr. ministro da Justiça sôbre tais petições contraditórias. O sr. Marcondes Filho não se fêz de rogado para discutir nas preliminares e no mérito os insofridos desejos de uns e outros postulantes, concluindo pelo arquivamento dos expedientes, que o sr. presidente da República lhe concedeu prontamente.

Antes de considerarmos a legitimidade, a oportunidade, a conveniência e a utilidade de propormos à conciência nacional a deliberação e a decisão de uma reforma de profundas e graves consequências morais, jurídicas, políticas e sociais — devemos observar a atitude do govêrno em face da manifestação de um pensamento ainda que controverso, ponderando-o com serenidade e firmeza para o condenar com os aplausos gerais da opinião nacional.

Essa atitude acudindo às questões propostas no terreno da inteligência e da judiciosidade poderá acarretar incômodos aos que não tenham idéias claras no govêrno; mas será sempre benéfica aos que admitam a compreensão do público, como a verdadeira chave da justiça devida aos que governam.

O sr. Marcondes Filho mais uma vez pôs em movimento o seu tema de unidade espiritual do país em tôrno dos compromissos e deveres da guerra, abstraindo na atual perigosa anormalidade de cogitações extemporâneas, exatamente porque são próprias dos tempos normais. Não se deteve porém nessa indiscutível prejudicial, encarando com todo acêrto a ilegitimidade representativa dos juristas, que alegavam de um diploma a que não tinham direito e era ainda por cima escandalosamente falso. Por isso afirmou o sr. Marcondes Filho: cumpre-nos ter em vista que a opinião dos técnicos não tem privilégio para representar a opinião pública em matéria que tambem diz respeito aos sentimentos humanos e que a opinião brasileira não está sòmente ou não está principalmente nas grandes cidades de onde vem a maioria das escassas demonstrações nas quais é pleiteada a decretação do divórcio".

Assim, o sr. ministro da Justiça depois de assinalar a inoportunidade de abrirmos um debate próprio a fomentar divergências morais e intelectuais — também mostrou que pessoas isoladas de profissões ou de classes, não podem suscitar questões políticas e sociais, que rocegam o fundo moral e sentimental da formação nacional. Êsse encargo será atribuido, na hora que os acontecimentos mundiais designem, aos verdadeiros e legítimos representantes da Nação, escolhidos na forma das nossas leis constitucionais.

Não deviamos consentir em que deslisasse no silêncio o magistral parecer do sr. ministro Marcondes Filho tanto pelo acêrto das idéias nele contidas como pelo princípio tradicional no país, que afronta entre as maiores obrigações dos governantes a de raciocinar com lógica, de julgar com bom senso e de o dizer com propriedade e clareza.

COM A QUEDA DE FASTOV OS NAZISTAS PERDEM A ESPERANÇA DE DEFENDER KRIVOI-ROG

TROPAS DE FUZILEIROS RUSSOS AVANÇAM PARA KERSH

Conquistadas Ontem Numerosas Cidades na Região de Kiev

De Moscou informa Harold King, da Reuters, que "as coisas vão indo de mal a pior" para as batidas e desmanteladas unidades alemãs que fogem muito além de Kiev, pelo sudoeste.

Já avançaram as tropas russas mais de 70 km. além da capital recapturada da Ucrania, mantendo o ritmo da ofensiva e perseguindo as tropas nazistas em retirada.

No entanto, já passados dois dias da reconquista de Kiev, a velha cidade ainda arde em consequencia dos incendios pavorosos que nela atearam os alemães, ao se retirarem.

Aumenta a confusão

Após a perda de Kiev, a confusão nas hostes nazistas ainda mais aumentou com a tomada, peos russos, ontem — como foi anunciado — do centro ferroviario de Fastov, com o qual contavam os alemães para obter os reforços de que necessitam em Krivoi Rog. Mas uma "ponta de lança" russa, constituida de tanques de formidavel poderio, está esmagando os nazistas na região além de Fastov, ao mesmo tempo que encontros serissimos se verificam na "garganta" situada entre a região de Fastov e Krivoi Rog, encontros esses que estão sendo de crudelissimos resultados para os alemães, não obstante o emprego de pesadas divisões "panzer". Os golpes russos na "garganta" — a restante via de comunicação dos nazistas, naquela região, vêm sendo terriveis. A crise alemã ao sul de Fastov é talvez maior e de efeitos mais transcendentais que a decorrente da irrupção russa em Melitopol.

A desorganização campeia entre os nazistas

Até bem pouco tempo, as retiradas germanicas eram feitas com extrema regularidade, e, embora cedendo terreno, a Wehrmacht mantinha suas formações, podendo sempre oferecer ações de retaguarda de grande efeito. Não se verificava, de modo nenhum, o panico nas hostes nazistas..

Já agora, porém, depois da queda de Kiev e da ocupação do centro de Fastov, não é a mesma a situação tanto material como moral dos soldados alemães em retirada.

A antiga retirada verdadeiramente estrategica, com os efetivos em linha e o material defendido poderosamente, está desaparecendo, para dar lugar a uma quase debandada, em que cada soldado procura mais se distanciar do inimigo para salvar-se e para ir engrossar a defesa das fronteiras naturais da Alemanha.

Um outro fenomeno, altamente expressivo, se observa: a desorientação no recuo.

Ao sul de Fastov, as tropas alemãs afluem em massa nas estradas e algumas vezes contornando ás cegas a região voltam ao ponto de partida. Dè inicio, admitiam os russos tratar-se de intentos de contra-ataque, mas logo verificaram que era um simile do fenomeno pastoril do "estouro da boiada" que se estava dando nas hostes alemãs.

Na Criméia

Mais para baixo, na região da Criméia, tropas do exercito e forças de fuzileiros navais russos estão "fechando" vigorosamente sobre a cidade de Kersh, no estreito homonimo, com apoio de formações maciças de aviões, que constituem enorme "chapeu de sol", protetor sobre as unidades russas que avançam.

O comunicado russo da meia-noite

MOSCOU, 9 (terça-feira), — (A. P.) — O Alto Comando russo distribuiu o seguinte comunicado da meia-noite:

"Durante o dia 8 de novembro, as tropas da primeira frente da Ucraina, continuando a desenvolver a sua bem-sucedida ofensiva, capturaram Makarov, Byshev e Obukhov, centros de distrito da região de Ki ev, e mais 6C localidades povoadas, inclusive as grandes localidades de Molyshin, Andreyevka e Chernogorodka.

"Na peninsula de Kersh, as nossas tropas, repelindo os contra-ataques inimigos, continuaram a travar combates pela ampliação das suas cabeças de ponte, nas mesmas áreas de antes.

"Nas areas a oeste e a sudoeste de Nevel, as nossas tropas continuaram a travar combates de importancia local, no curso dos quais melroraram a s osaup

"Em outros setores da frente, houve atividade de reconhecimento e duelos de artilharia e morteiros.

"Durante o dia 7 de novembro, as nossas tropas, em todas as frentes, destruiram ou puseram fora de combate 24 tanques alemães e 15 aviões inimigos foram abatidos em combates no ar ou pelo fogo da artilharia anti-aerea".

O suplemento do comunicado

MOSCOU, 9 (terça-feira) — (Associated Press) — O Alto Comando russo distribuiu o seguinte suplemento ao seu comunicado da meia noite:

"As nossas tropas da primeira frente da Ucraina continuaram a desenvolver, com êxito, a sua ofensiva. Durante os combates do dia, 1.500 alemães foram mortos. As nossas tropas destruiram ou puseram fora de combate 8 tanques alemães e capturaram 14 canhões de campanha, 3 canhões de auto-propulsão, 2 carros blindados, um deposito de munições e um deposito de equipamentos de engenharia. Abrindo rapidamente caminho para a frente, uma formação forçou o rio Zdvish e capturou Makarov, Vyshev e Obukhov, centros de distrito da região de Kiev. No entroncamento ferroviario de Fastov e na estação de Vasilkov, a presa de guerra inclue 15 aviões inimigos em boa ordem, depósitos de bombas aereas e depósitos de munições.

"Na peninsula de Kersh, as nossas tropas se empenharam em operações para ampliar a sua cabeça de ponte e melhorar as suas posições. A nordeste da cidade de Kersh, um regimento de infantaria alemã, apoiado por 15 tanques, contra-atacou quatro vezes. O inimigo foi repelido, sofrendo 800 baixas somente em mortos, e 6 tanques alemães foram destruidos. Em outros setores, todos os contra-ataques inimigos foram repelidos e grandes perdas lhes foram infligidas.

"A oeste e a sudoeste de Nevel, as nossas tropas travaram combates de significação local. Uma formação subjugou a resistencia inimiga e irrompeu nos suburbios de um poderoso ponto alemão, grandemente fortificado. Em outro setor, os alemães, numa tentativa de recuperar posições perdidas, desfecharam um rude contra-ataque. Os nossos homens mataram cerca de 500 hitleristas e forçaram os demais a se retirar para as suas posições iniciais."

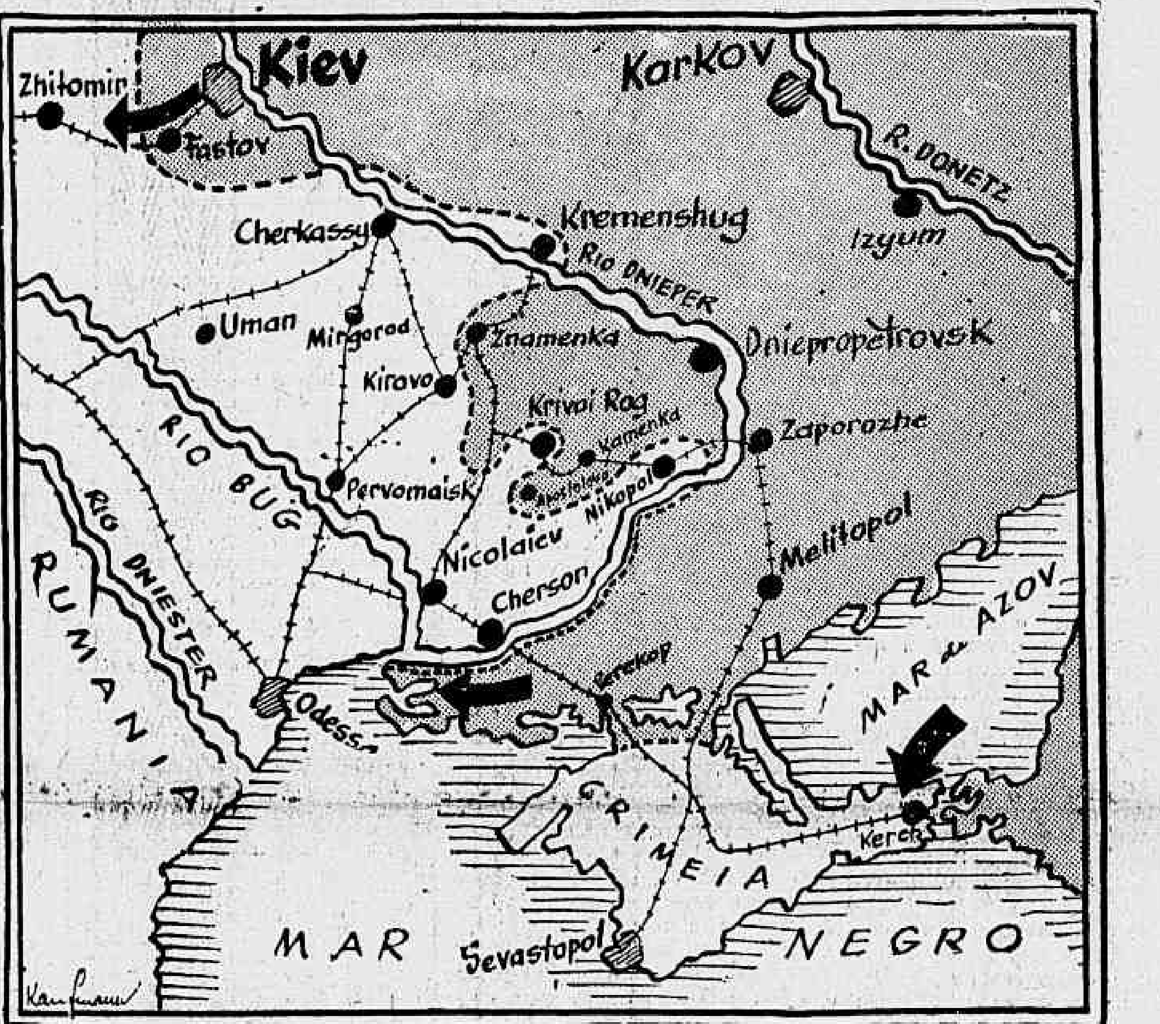

FALANDO OUTRA VEZ NA CERVEJARIA DE MUNIQUE

Hitler Disposto a Evitar o Colapso da Frente Interna

PORA EM PRATICA O PLANO DAS EXECUÇÕES EM MASSA

LONDRES, 8 — (De Jim King, da Associated Press) — Hitler, asseverando que os nazistas lutariam até o fim, admitiu haver muita gente na Alemanha que espera pela vitoria aliada, ao mesmo tempo que avisa a estes que ele, Adolf Hitler, não hesitaria em efetivar execuções em massa afim de evitar o colapso da frente interna nacional.

HITLER

TERRIVEL AMEAÇA A'S FRENTES INTERNAS

Em um discurso beligerante pronunciado na cervejaria de Munique, onde nasceu o partido nazista, o Fuehrer pediu lealdade acima de tudo e dirigiu as mais terriveis ameaças á frente interna alemã, declarando: "Eu sei que peço o impossivel, aparentemente, áqueles que se acham na linha de frente, porem esta quase impossivel deve forçar uma decisão em nosso favor."

Para levantar a coragem de seus concidadãos, Hitler declarou "tudo é possivel, menos que eu perca o pescoço."

Flanqueado por Goering e Goebbels, Hitler falou durante uma hora, tendo o radio alemão descrito a cena que se pareceu com as velhas reuniões do partido, bandeiras drapejando e musica marcial.

DESAFIO AOS ALIADOS

Hitler pediu repetidamente lealdade ao mesmo tempo que ameaçava aqueles que se mostrarem fartos de confiança em sua direção. Ele desafiou os aliados para a abertura da segunda frente, asseverando que "se eles o tentassem iriam ver se as reservas que temos são sinais de fraqueza ou prudencia. Prosseguindo, disse que os revéses na Russia e "os sofrimentos do povo alemão, relativo aos bombardeios, são enormes" porem reiterava "entretanto, demore e guerra o tempo que demorar, jámais capitularemos. Não nos devemos dar por vencidos na 11.ª hora. Prosseguiremos lutando custe o que custar. Eu posso apoiar e guiar o povo alemão. E posso dizer mais, aconteça o que acontecer, no fim a vitoria é certa."

INSULTOS PESADOS E TRUQUES ORATORIOS

Um ouvinte disse ter sido o discurso de Hitler uma serie de insultos pesados, cheios de truques de oratoria, tendo mesmo o orador uma nova tonalidade para falar aos nazistas. Falou como se um padre estivesse falando num sermão, especialmente quando prometeu a vitoria no fim da guerra. Foi aqui que ele começou a bater na mesa, o que fazia á proporção que ia dizendo as palavras, chegando ao auge quando disse que a guerra poderia, talvez ser decidida em solo germanico porem mesmo assim, disse, não se daria por vencido.

A agencia noticiosa alemã informou que Hitler falou durante uma hora, pelo que se supõe não ter sido o discurso irradiado e sim uma transcrição da agencia alemã.

Será Assinado Amanhã o Decreto-Lei de Aumento de Vencimentos

Conforme antecipamos em nossa edição de domingo, o chefe do Govêrno assinará amanhã importante decreto-lei, aumentando os vencimentos dos militares e dos servidores civis da União.

O sr. Getúlio Vargas havia prometido, no seu discurso de 7 de setembro, conceder aos auxiliares da sua administração aquela melhoria, tendo em vista o alto do custo de vida, fenômeno de ordem geral, como foi oficialmente reconhecido.

O aumento atingirá, não sòmente os servidores titulados, como os extra-numerários, diaristas, etc.

"SÃO PAULO"
Companhia Nacional de Seguros de Vida
Sucursal no Rio de Janeiro: — AV. RIO BRANCO, 114-6.º
DIRETORES
Dr. Erasmo Teixeira de Assumpção
Dr. José Maria Whitaker
Dr. J. C. de Macedo Soares

PRIMEIROS FRUTOS DA CONFERENCIA DE MOSCOU

Bases Anglo-Americanas Na Russia

WASHINGTON, 8 (I.N.S.) — Acreditava-se que o rapido estabelecimento de bases anglo-americanas na Russia ocidental, será um dos primeiros frutos dos acordos decorrentes da conferencia de Moscou.

LONDRES, 8 (I.N.S.) — Os circulos autorizados desta capital admitem que os aliados estão preparando um violento golpe militar contra a Alemanha, destinado a terminar a guerra dentro de seis meses.

A Participação da Prefeitura Nas Comemorações do Estado Novo

Serão Inaugurados, Pelo Prefeito, Varios Melhoramentos — Melhor Assistencia Social Para os Suburbios

Por ocasião da passagem de mais um aniversario da instituição do Estado Nacional, a 10 do corrente, a Prefeitura fará realizar, varias inaugurações, comemorando essa data nacional.

Entre essas inaugurações, que serão presididas pelo prefeito Henrique Dodsworth, contam-se varios melhoramentos nos setores de saude e de educação, nos suburbios da capital.

EM BANGU'

Dos melhoramentos que serão inaugurados pelo chefe do Governo, da Cidade, um se destaca pela sua importancia. E' o Centro de Saude do 13º Distrito Sanitario, em Bangu'.

As instalações e disposições desse novo estabelecimento, são as mais modernas, afim de que possam atingir o objetivo da obra, que é promover uma assistencia mais efetiva aos moradores daquela importante zona suburbana.

Consta o edificio de dois pavilhões dotados de todos os requisitos para abrigar os serviços daquele Centro.

O pavilhão superior constitue as repartições administrativas, como sejam: secretaria, engenharia, e policia sanitaria; serviços de epidemiologia e de enfermagem; setores de puericultura, tais como cozinha, higiene pre-natal, para assistencia às gestantes, alem de um serviço de preparo profissional de enfermeiras obstetras; serviço de higiene infantil, para crianças até 7 anos de idade; clinica dentaria e profilaxia da boca nas crianças e gestantes e serviço de higiene mental.

Em outra ala desse pavilhão estão instalados os serviços de doenças pulmonares, com instalações de radiologia, consultorios medicos, arquivos, salas de injeções e de matricula de doentes.

Esses serviços dispõem de amplas salas de espera.

No segundo pavilhão estão localizados os serviços de sifilis e doenças venereas, para homens e mulheres; os de doenças da pele (lepra), que tambem atenderá os Distritos Sanitarios numeros 12, 14 e 15; de laboratorio de pesquisas clinicas, de endemias rurais, farmacia e outras dependencias. Em dois outros pequenos pavilhões, dentro do conjunto, estão instalados os seguintes melhoramentos: lactario de leite humano, laboratorio para a diagnose das principais doenças contagiosas agudas, (tifo, disenterias, difterias, etc.)

NA COLONIA DE CURUPAITI

Outro melhoramento importante é o novo Pavilhão "Carvile Modificado", que será inaugurado na Colonia de Curupaiti, em Jacarépaguá.

Constituido de tres pavimentos, com capacidade para 112 doentes, dispõe, esse pavilhão, de amplos terraços, refeitorio, copas, instalações sanitarias em todos os andares, alem de quatro dormitorios para os doentes. Os doentes terão, em cada cama, campainha ligada ao escritorio do encarregado do pavilhão.

Situado no ultimo andar, o refeitorio é circundado de paredes envidraçadas, pelas quais se dominam belissimas vistas panoramicas.

Junto à copa, o refeitorio tem, ainda, um monta-carga eletrico, destinado ao transporte da alimentação que é confeccionada na cozinha do andar terreo.

ANFITEATRO NO HOSPITAL MONCORVO FILHO

Ainda no setor hospitalar, a ação do prefeito da cidade faz-se sentir, com a construção de um grande anfiteatro, no Hospital Moncorvo Filho, para aulas de quarto e quinto anos medicos da Faculdade Nacional de Medicina da Universidade do Brasil.

Em anexo, dispõe o professor de uma ampla sala para o seu escritorio.

UMA ESCOLA NO BAIRRO DA ALEGRIA

Dentro do seu plano de governo, o prefeito Henrique Dodsworth tem prestado uma assistencia digna de aplausos ao ensino primario, notadamente aos reductos mais distantes da cidade.

Assim, foi construido, à Praça H, no bairro de Alegria, em terreno da Associação Lar Proletario "Darcy Vargas", mais um estabelecimento de ensino, cujo predio é dotado de 12 salas de aula, instalação para serviços medico e dentario, biblioteca, salas de administração, refeitorio, cozinha e duas dependencias, e grande area coberta para recreação.

O novo estabelecimento escolar tem a capacidade para mil alunos.

NA PENHA

Na rua Projetada, 595, na Penha, em terreno doado pela Veneravel Irmandade da Penha de França, será inaugurada outra escola, cujo predio representa a forma retangular, do Plano Diretor, de Construções de Predios para escolas primarias, é dotado de 12 salas de aulas, instalações para serviço medico e dentarios, biblioteca, salas de administração, grande auditorio, refeitorio, cozinha, area coberta e pequenos campos para agricultura e avicultura.

Este novo estabelecimento escolar tem a capacidade para cerca de 1.000 alunos.

Admissão á Escola Nacional de Musica e Estabelecimentos Congeneres

O ministro da Educação e Saude baixou ontem a seguinte portaria:

"Art. unico. Para efeito da matricula nos cursos do ensino de musica ou conservatorio dos mesmos, considerar-se-á equivalente ao certificado de conclusão da 5ª serie do curso fundamental o certificado de licença ginasial nos termos da legislação vigente do ensino secundario. Rio de Janeiro, 5 de novembro de 1943. (a) Gustavo Capanema".

Cena de Sangue em Jacarepaguá

Após Anavalhar a Companheira Tentou Matar-se — A Oportuna Intervenção do Policial, Evitou Impressionante Tragedia

No cruzamento da sua Ana Teles e travessa Pinto Teles, em Jacarepaguá, verificou-se ontem, á noite, impressionante cena de sangue, motivada, ao que indicam as primeiras informações colhidas pelas autoridades policiais, por um ciume doentio.

Ha tempos, residem maritalmente, á rua das Cruzes n.. 96, Rui da Rosa, brasileiro, branco, de 31 anos, solteiro, operario, e Hilda Rosa Dias, brasileira, branca, de 26 anos. O casal que, a principio, gozava uma vida cheia de harmonia, ultimamente, devido ao injustificavel ciume de Rui, passou a manter frequentes discussões, que felizmente terminavam sem maiores consequencias.

NAVALHA EM CENA

Tendo Rui encontrado, ontem, Hilda na rua Ana Teles, após rapida troca de palavras, sacou de uma navalha e investiu contra ela, golpeando-a alucinadamente. Vendo-a cair numa poça de sangue, e julgando-a morta, o tresloucado voltou contra ele a arma, golpeando-se no torax e na região servical esquerda.

Um soldado da Policia Militar que passava no momento tomou a arma de Rui, e, depois de leva-lo ao Posto de Assistencia, onde foi convenientemente medicado, levou-o para a delegacia do 26º distrito policial.

EM ESTADO GRAVE

Hilda Rosa, que apresentava feridas incisas na região servical esquerda, no dorso da mão direita, no ante braço direito e na face anterior do torax, após ter sido medicada, foi internada em estado grave no Hospital Carlos Chagas.

O comissario de serviço na delegacia daquele distrito abriu inquerito para apurar o verdadeiro movel da brutal agressão

Desaparece Uma Ilustre Figura da Ciencia Medica Brasileira

A morte do professor Heitor Anes Dias, ocorrida, ante-ontem, abriu um grande claro na ciencia médica do nosso país. Professor eminente da Faculdade Nacional de Medicina, da Universidade do Brasil, cientista de projeção internacional, o prof. Anes Dias, representou o Brasil em varios congressos de medicina, presidindo o Congresso de Cosmobiologia, realizado em Nice.

O ilustre morto era membro da Academia de Medicina; membro da de Madrid; da Academia de Medicina de Buenos Aires, professor "honoris-causa" da Faculdade de Medicina de Santiago do Chile, onde representou o Brasil no Congresso de Clinica Médica. Era membro do Instituto Brasileiro de Cultura.

A obra cientifica do prof. Anes Dias é vultosa, nela deixando o notavel professor trabalhos notaveis que lhe deram um grande conceito nos meios mais cultos do mundo.

Deixa viuva, d. Carolina de Ravoredo Anes Dias e quatro filhos; Castro Anes Dias, médico; Carmen, casada com o dr. Antonio Prudente de Morais, médico, Helena, casada com o dr. Jaime Vignoli, médico, e senhorinha Balbinete.

O ENTERRO

O sepultamento do professor Anes Dias figura de destaque nos meios cientificos do país, teve lugar ontem, ás 17 horas, saindo o feretro da Academia Nacional de Medicina onde foi armada a Camara Ardente para o Cemiterio de São João Batista.

Aquela instituição médica para onde fora transladado o corpo do ilustre extinto, acorreram as mais destacadas figuras de nossos meios cientificos, administrativos, sociais e universitarios.

Entre os presentes viam-se o representante do presidente da Republica, general Firmo Freire; o general Eurico Gaspar Dutra, ministro da Guerra: o sr. Osvaldo Aranha, ministro das Relações Exteriores; o sr. Artur de Souza Costa, ministro da Fazenda; o sr. Salgado Filho, ministro da Aeronáutica e o sr. Gustavo Capanema, ministro da Educação; o diretor geral do DIP, sr. Amilcar Dutra de Menezes; o sr. João Alberto, Coordenador da Mobilização Economica; o comandante Ernani do Amaral Peixoto, interventor do Estado do Rio; o coronel Nelson de Melo, chefe de Policia do Distrito Federal; o general Góis Monteiro, chefe do Estado Major do Exército; o general Odilio Denis, comandante da Policia Militar; o general Reguera, chefe do Ensino do Exército

AS COROAS

As dependencias da Academia Nacional de Medicina, mesmo na sua parte externa achavam-se repletas de coroas naturais artisticamente confeccionadas e com expressivas legendas dedicadas ao ilustre morto. Dentre elas destacava-se a que foi oferecida pelo sr. Getulio Vargas e senhora; dos ministros de Estado, Osvaldo Aranha, general Eurico Gaspar Dutra, Artur de Souza Costa e ministro Gustavo Capanema.

Figuras de realce na nossa sociedade desfilaram perante o corpo do saudoso professor manifestando á familia do morto suas expressões de pesar.

A Data Nacional da Tchecoslovaquia

O sr. Getulio Vargas, presidente da Republica, por ocasião do transcurso da data nacional da Tchecoslovaquia, dirigiu ao presidente Eduardo Benes o seguinte telegrama:

"Por motivo do transcurso da data nacional de seu nobre e heroico país, peço a vossa excelencia aceitar as calorosas felicitações do governo e do povo brasileiros, assim como os votos que formulo por sua felicidade pessoal e pelo futuro da Tchecoslovaquia. (a) Getulio Vargas".

O sr. Eduardo Benes, presidente da Republica da Tchecoslovaquia, agradeceu nos seguintes termos:

"Muito sensibilizado pelas felicitações e votos que vossa excelencia houve por bem me dirigir por ocasião da festa nacional da Tchecoslovaquia, agradeço-lhe sinceramente e solicito queira aceitar os meus mais calorosos votos por sua felicidade pessoal e pela grandeza da nobre nação brasileira. (a) Eduardo Benes".

Trabalha o Banco de Sangue Para Atender as Necessidades do Corpo Expedicionario

SÃO PRECISOS MAIS CINCO MIL DOADORES

Os Gran-Finos Não Querem Concorrer Na Obra Patriotica — A Adesão Entusiastica dos Operarios e Estudantes — Fala ao DIARIO CARIOCA a Senhora Armando Leão

Em ritmo acelerado processam-se os preparativos para o embarque do Corpo Expedicionario Brasileiro que irá lutar nos campos de batalha ao lado das Nações Unidas para aniquilar o nazi-fascismo e assegurar ao mundo uma paz duradoura.

A remessa de varias divisões e respectivo equipamento envolve uma serie de problemas de que mesmo um leigo poderá avaliar a amplitude — problemas de transporte, de material belico, de alimentação e de saude. Este ultimo setor, por seu turno, mobiliza um outro exercito de medicos, enfermeiras e exige ainda avultado material medico-cirurgico, afim de atender as necessidades sanitarias dos heroicos componentes das nossas forças expedicionarias.

POSTOS DE SELEÇÃO DE TROPAS EM TODO O BRASIL

Depois dos exames de seleção dos oficiais que vão seguir no Corpo Expedicionario, está sendo realizado nos postos 1 e 2, instalados, respectivamente, na Policlinica Militar e na Vila Militar, o serviço de reinspeção dos soldados. Os exames, em media de 600 por dia no Distrito Federal, obedecem ao mesmo rigor observado entre os oficiais. Exames radiograficos, pelo processo "abreugrafia"; de psicologia, cardiologia, odontologia, oftalmologia, exames clinicos e abdominais. Atualmente, estão sendo instalados outros postos em Minas Gerais, São Paulo, Mato Grosso e outros Estados. O objetivo é formar em todo o Brasil uma cadeia de postos de seleção, gradualmente, segundo as necessidades

A CONTRIBUIÇÃO DO BANCO DE SANGUE

Dentre as entidades que prestam apoio á obra do Corpo de Saude do Exercito, merece um lugar de destaque o Banco de Sangue. Certamente não haveria necessidade de encarecermos a extraordinaria importancia do plasma sanguineo para todos os casos de medicina em que se torne necessaria a transfusão de sangue. Graças a esse processo tem-se salvo milhões de vidas em todo o mundo, constituindo assim a existencia de um Banco de Sangue na capital da Republica um motivo de jubilo patriotico, sobretudo agora que tropas brasileiras se aprestam para combater na Europa ou em qualquer "front" em que seja reclamada sua participação.

O Banco de Sangue foi fundado pelo dr. Mario Mesquita que contou desde logo com a valiosa e imprescindivel colaboração da sra Frank Hime Jr. e o apoio financeiro decisivo do industrial Francis Hime. Até agora sua contribuição para o exercito limitou-se á entrega de cincoenta unidades (cada uma representa um litro de plasma sanguineo) e está preparada para atender novos pedidos.

SÃO NECESSARIOS MAIS CINCO MIL DOADORES, PELO MENOS, PARA ATENDER AS NECESSIDADES DO CORPO EXPEDICIONARIO

No posto Central do Banco de Sangue, instalado na rua do Ouvidor, tivemos ocasião de manter uma palestra de palpitante interesse com a sra. Armando Leão e as senhorinhas Lucia Levin e Laly Coimbra. O reporter queria saber o numero de unidades de plasma sanguineo necessarias para o Corpo Expedicionario e se o "stock" do Banco de Sangue poderia atender as exigencias. A resposta é negativa. Embora não possuindo, no momento, dados precisos sobre o "stock" do Banco, a sra. Armando Leão explicou-nos que a lista de doadores ainda não atingiu o numero indispensavel.

— Temos inscritas 2.300 pessoas, das quais apenas 1.350 já doaram sangue. Com os elementos que disponho julgo poder estimar em cinco mil mais o numero de doadores para satisfazer as necessidades do Corpo Expedicionario.

OS GRANFINOS NÃO QUEREM DOAR SANGUE

A nossa entrevistada, que se mostra visivelmente entusiasmada com a missão do Banco de Sangue, fala ao jornalista das dificuldades que se apresentam a cada passo.

— Talvez o senhor não acredite, mas em muitos casos empregados que se inscrevem falam da oposição dos seus patrões.

E a titulo de curiosidade, a sra. Armando Leão faz-nos uma revelação interessante.

— E' muito raro aparecer um homem rico para se inscrever como doador de sangue. Não sei se atribuir á falta de propaganda ou se ao excesso de comodidade, tal fato. O certo é que as estatisticas assinalam a ausencia dos "gran-finos".

ADESÃO ENTUSIASTICA DOS OPERARIOS E DOS ESTUDANTES

O Banco de Sangue vai completar no dia 7 de dezembro um ano de existencia.

O seu "stock" de plasma sanguineo, bem como o laboratorio e toda a sua aparelhagem, acham-se na séde, o Hospital Artrur Bernardes, cedido pelo seu diretor, dr. Mario Olinto.

Nesse primeiro ano de atividade, fazendo um exame retrospectivo, a nossa interlocutora presta uma homenagem aos humildes.

— Os operarios, os domesticos, "chauffeurs", etc., formam o maior contingente de doadores. Não devemos esquecer os estudantes que, por intermedio da União Nacional de Estudantes e entidades filiadas, muito nos têm auxiliado, quer fazendo propaganda ou inscrevendo estudantes como doadores.

ATE' ALEMÃES ENTRE OS DOADORES

Prosseguindo suas interessantes declarações, a sra. Armando Leão fala-nos da participação dos estrangeiros.

— Torna-se justo render homenagem aos portugueses que encabeçam a lista das nacionalidades como os maiores doadores. Muitos estrangeiros mostram-se desejosos de cooperar em nosso movimento, inclusive alemães.

A proposito destes ultimos, a nossa entrevistada conta-nos um caso curioso.

— A maioria aparece e declara sua nacionalidade sem comentarios, mas de uma feita, um alemão, antes de inscrever-se, perguntou se a sua condição de alemão o impedia de inscrever-se. Recebendo resposta negativa, inscreveu-se como doador.

SETE POSTOS NA CAPITAL DA REPUBLICA

Atualmente, o Banco de Sangue está desenvolvendo um trabalho de propaganda entre as companhias.

— E temos obtido resultados compensadores. A Cruzeiro do Sul, enviou-nos 300 doadores; o Moinho Fluminense, cem; a Light, 50; a Cia. Hime, aproximadamente cem e muitas outras organizações têm cooperado em nosso movimento.

Fala-nos, agora, dos postos de alistamento instalados pela Liga de Defesa Nacional, outra entidade que tem feito muito pela causa.

— Além do Posto Central, aqui na rua do Ouvidor, 70, 7º andar, ha os seguintes postos: Avenida Augusto Severo, n. 4; Ginasio Vera Cruz; Gremio Censitario, á rua Senador Dantas; Colegio Piedade, Sindicato dos Empregados do Comercio e Instituto Nacional de Puericultura, á Avenida Rui Barbosa, onde é tirado o sangue.

PLASMA SANGUINEO PELOS ARES

Além da contribuição do Banco de Sangue para o esforço de guerra, não se deve esquecer sua colaboração em tempos normais.

— Aliás, mesmo agora em plena guerra, temos auxiliado muitos hospitais, não só do Rio, como dos Estados.

Explica-nos então, a nossa amavel entrevistada que embora criado como elemento de cooperação no esforço de guerra, o Banco não perderá sua função em periodo de paz.

— A finalidade é a mesma tanto na guerra como na paz: atender aos necessitados, salvando-lhes a vida, na medida de suas possibilidades. Ainda recentemente, vieram buscar de avião unidades de plasma sanguineo para salvar uma vitima de queimadura em Campos.

EXAMES GRATUITOS PARA OS POBRES

Está cientificamente provado que a doação de sangue nenhum disturbio funcional provoca, mesmo porque a doação só é feita depois de exames preliminares bastante rigorosos.

A esse respeito, a sra. Armando Leão focaliza um aspecto que deve interessar as pessoas dotadas de parcos recursos financeiros.

— Refiro-me á gratuidade de nossos exames. No Hospital Arthur Bernardes, em seu laboratorio dotado da aparelhagem mais moderna, são feitos os exames de pulmão, cardiografico e do sangue, reação Vasserman. Tudo isso é facultado aos doadores, gratuitamente.

UM APELO AOS GRAN-FINOS

Terminando suas declarações, a sra. Armando Leão faz, por nosso intermedio, um apelo aos "gran-finos".

— Esta é uma guerra de todos, em que não ha lugar para os indiferentes. Os homens ricos não podem ficar alheios á obra do Banco de Sangue, mormente agora em que ha necessidade imperiosa de maior quantidade de plasma sanguineo para atender ás exigencias do Corpo Expedicionario.

Quando o reporter apresentou suas despedidas, a senhorinha Lucia Levin deu-lhe um cartaz de propaganda com os seguintes dizeres: — "Alimenta Com Teu Sangue a Chama Da Vitoria".

OS EXAMES DE LICENÇA Ginasial Do Corrente Ano

INSTRUÇÕES BAIXADAS PELO MINISTRO DA EDUCAÇÃO E SAUDE

Serão Observadas as Prescrições Decorrentes da Lei Organica do Ensino Secundario — Estão Sendo Elaborados os Programas de Exame Para os Formados Pelas Escolas Livres

O ministro de Estado da Educação e Saude expediu ontem a seguinte portaria contendo as instruções a serem observadas nos exames de licença ginasial a serem processados no corrente ano:

Art. 1. Serão observadas as prescrições seguintes, decorrentes que são da lei organica do ensino secundario:

Art. 1º. Serão observadas as ção para prestação dos exames de licença ginasial os alunos regularmente matriculados na quarta série do curso ginasial que, nos termos do artigo 51 da lei organica do ensino secundario, se considerarem para esse efeito habilitados. Os exames de suficiencia abrangem a totalidade das disciplinas da quarta série, e, portanto, tambem latim, desenho e canto orfeonico.

II. Os alunos que não conseguiram habilitação nos exames de suficiencia da quarta série deverão, em ano posterior, cursa-la de novo como repetentes.

III. Os exames de licença ginasial versarão sobre as seguintes disciplinas: português, francês, inglês, matematica, ciencias naturais, historia do Brasil e geografia do Brasil.

IV. Os exames de licença ginasial constarão, para português, francês, inglês e matematica, de uma prova escrita e de uma prova oral, e, para ciencias naturais, historia do Brasil e geografia do Brasil, sómente de uma prova oral. O candidato que, na prova escrita de uma disciplina, tiver nota inferior a três, não poderá entrar em prova oral dessa disciplina.

V. Para a constituição das bancas examinadoras, ter-se-á em vista a observancia do preceito do paragrafo unico do art. 62 da lei organica do ensino secundario, e ainda que deverá cada uma delas ser constituida de três professores registados para o ensino da disciplina sobre que verse o exame. O presidente da banca, quando não puder satisfazer essa condição, deverá pelo menos ter registo para o ensino de disciplina correlata.

VI. A duração das provas escritas não poderá exceder a noventa minutos. Nas provas orais, cada examinador arguirá pelo menos cinco minutos. Nenhum aluno poderá ser submetido a mais de duas provas no mesmo dia.

VII. Nas provas orais, o presidente da banca examinadora arguirá, se quizer. Não arguindo, dará sua nota segundo a apreciação colhida da arguição feita pelos demais examinadores.

VIII. As questões para as provas escritas serão formuladas, e as arguições das provas orais serão feitas, dentro dos limites da materia sorteada no momento.

IX. Conceder-se-á certificado de licença ginasial ao candidato que, concluido os exames das disciplinas indicadas no numero III do presente artigo, e observado o disposto no art. 64 da lei organica do ensino secundario, se considerar habilitado. O candidato que, findos os exames de licença não houver logrado habilitação, terá a sua vida escolar regida pelo disposto nos arts. 29, § 2º e 65 da lei organica do ensino secundario.

X. Ao inspetor, em cada estabelecimento de ensino secundario, caberá aprovar a inscrição dos candidatos nos exames de licença, velar pela normalidade dos candidatos aos exames de licença, velar pela normalidade da constituição das bancas examinadoras e zelar rigorosamente pela regularidade e moralidade do processo dos exames de licença, para o que terá em vista o disposto na presente portaria ministerial e, bem assim as instruções ora vigentes para a realização das provas parciais e a prova final dos exames de suficiencia.

Art. 2º — Os programas para os exames de licença ginasial são os que se anexam á presente portaria ministerial.

Rio de Janeiro, 6 de novembro de 1943. (a) Gustavo Capanema

A portaria em apreço, que tomou o n. 536, além das determinações enumeradas estipula tambem os programas de português, inglês, francês, matematica, Ciencias Naturais, Historia do Brasil, e Geografia do Brasil. Estes programas, para os quais o Ministerio da Educação chama a atenção de todos os interessados, foram publicados no "Diario Oficial" de hoje.

ESTÃO SENDO ELABORADOS OS PROGRAMAS DE EXAME PARA OS FORMADOS PELAS ESCOLAS LIVRES

O ministro Gustavo Capanema reuniu ontem no seu gabinete o Conselho Técnico da Faculdade Nacional de Medicina, tendo encarregado aos professores que o compõem de elaborarem, dentro do mais curto prazo possivel, os programas de exame a que serão submetidas as pessoas formadas pelas escolas livres de Medicina, afim de que tenham a sua situação regularizada na conformidade das leis do ensino em vigor.

Conforme foi noticiado o Conselho Técnico da Faculdade de Direito foi encarregado de elaborar o programa para os formados em Direito pelas escolas livre de Direito.

Diario Carioca

EXPEDIENTE:

Diretoria :

Horacio de Carvalho Junior
Diretor-Presidente

Diretor-Secretario
Danton Jobim

Diretor-Gerente
Henrique de Moura Liberal

Telefones:
Direção: 22-3023 — Chefe da Redação e Secretaria: 42-5571 — Redação: 22-1559 — Administração e Gerencia: 22-3035 — Publicidade: 22-3018 — Oficinas: 22-0824 — Gravuras: 22-1785.

ASSINATURAS:

Para o Brasil:		
Ano	Cr$	90,00
Semestre	Cr$	50,00
Para o Exterior:		
Ano	Cr$	200,00
Semestre	Cr$	130,00

VENDAS AVULSAS:
EM TODO O BRASIL
CR$ 0,40

São cobradores autorizados os srs. J. T. de Carvalho e Antonio Ferreira da Rocha.

Percorre o interior do país a serviço desta folha, o sr. Romualdo Perrota, nosso inspetor.

REPRESENTANTES:
Minas Gerais — Belo Horizonte: Osvaldo N. Massote

Sucursal em São Paulo: Mario Cordeiro — Rua Xavier de Toledo, 84-1º andar, sala 3 — Tel. 4-0896

Pernambuco — Recife: Rui Duarte

Alagoas — Maceió: Paulo Travassos Sarinho

Baía — Salvador: Virgilio D. Borba Junior

Publicidade: 22 - 3018

— PRAÇA — TIRADENTES, 77

Congresso Brasileiro de Economia

AS PRIMEIRAS TESES APRESENTADAS

Ao mesmo tempo que as entidades representativas do comercio e da cultura brasileira, no Rio e nos Estados, vão enviando suas adesões ao Congresso Brasileiro de Economia, chegam á secretaria da grande assembléia promovida pela Associação Comercial do Rio de Janeiro as primeiras teses apresentadas.

São numerosos os trabalhos já recebidos, contribuições de economistas, de sociologos, de juristas e de figuras das mais significativas da economia nacional.

Os proprios elementos ligados á Associação Comercial não fugiram a oferecer sua colaboração.

Entre as monografias entregues até agora, figuram as de dois dos juristas que prestam serviços á Casa de Maura; o consultor juridico, dr. Fausto de Freitas e Castro, e o advogado dr. Oto Gil.

São ambos elementos do maior destaque em nossos meios juridicos, com diversas obras publicadas.

E' o seguinte o tema das suas teses:

Dr. Fausto de Freitas e Castro: "A Justiça Fiscal deve ser um ramo autonomo do Poder Judiciario, formado de juizes togados, embora com organização especial", e dr. Oto de Andrade Gil: "Deverá ser feita uma nova discriminação constitucional de rendas, com o objetivo de assegurar melhor distribuição das fontes de receita entre a União, os Estados e os Municipios".

Chamados Com Urgencia Ex-Cadetes do Ar

Devem comparecer com urgencia ao Ministerio, na sala n. 1007, ás 14 horas, afim de tratarem de seus interesses, os seguintes ex-cadetes da Escola de Aeronautica: Darnly Fritsch, Elster Fritsch, Alexandre Alves Guimarães, Amandio Ribeiro de Magalhães, Helio Fernando Avila, Antonio Marcelino de Melo Costa, Orlando Marques de Almeida, Floriano Soares Pinto e Valter Cabrera da Costa.

Criado o Centro de Instrução Pré-Aeronautica

O ministro da Aeronautica, por portaria de ontem, criou o Centro de Instrução Pre-Aeronautica — C.I.P.Aer. — com sede no Distrito Federal, no Campo dos Afonsos.

Esse centro tem por finalidade de selecionar e preparar os candidatos á matricula nos C. P. O. R. Aer., e nos cursos em escolas de aviação das Forças Aereas dos Estados Unidos.

Uridina
DISSOLVENTE DO ACIDO URICO E ANTISSÉPTICO URINARIO

O Abastecimento de Carne, Leite e Manteiga, Sal e Farinha de Trigo à População

O ÁCORDO DE BARRETOS E A ELEVAÇÃO DO PREÇO DA CARNE -- NENHUM AUMENTO NAS PRINCIPAIS NECESSIDADES

PROIBIDA A EXPORTAÇÃO DE CARNE DURANTE SEIS MESES — ASSEGURADO O ABASTECIMENTO DE 240.000 LITROS DE LEITE POR DIA — FISCALIZAÇÃO SEVERA CONTRA OS "SABOTADORES"

Falam o Comandante Amaral Peixoto e o Ministro João Alberto

Flagrante colhido por ocasião da entrevista concedida á imprensa pelo ministro João Alberto e comandante Amaral Peixoto

O ministro João Alberto, coordenador da Mobilização Economica, reuniu, na manhã de ontem, no seu gabinete, os jornalistas, afim de informar á imprensa sobre a nova orientação da Coordenação quanto ao abastecimento e outros problemas de capital importancia para a população, decorrente da creação do novo Serviço confiado ao comandante Ernani do Amaral Peixoto.

Ao receber os representantes da imprensa, o ministro João Alberto, que se achava ladeado pelo interventor Amaral Peixoto, declarou que o fazia para conversar, novamente, sobre os problemas relativos á Coordenação e, em particular, ao de abastecimento dos grandes centros consumidores, sobretudo o Rio de Janeiro.

S. excia. comunicou aos jornalistas que os serviços reguladores dos mercados da carne, do leite, do sal, da manteiga, da farinha de trigo e derivados, passavam a constituir um unico blóco, isto é, foram unificados, sob a responsabilidade, agora, da orientação do comandante Amaral Peixoto. Esclareceu o Coordenador que a remodelação verificada procurava estabelecer unidade de ação, para que as autoridades possam agir mais prontamente e com maior eficiencia, em beneficio do povo e dos interesses em geral.

Continuando na exposição, o ministro João Alberto acentuou que infelizmente não podia esconder as suas apreensões quanto ao abastecimento do Rio de Janeiro e dos demais centros do litoral que se acham na dependencia dos transportes maritimos, porque o Brasil, hoje, é um país bloqueado.

A seguir, acentuou que os transportes do interior, de modo algum, são capazes de suprir as necessidades normais dos centros consumidores do litoral.

Passa o ministro João Alberto a abordar o problema do sal, produto de grande repercussão na economia nacional, cuja influencia é decisiva nesta fase de guerra, acentuando que as necessidades do consumo humano, tanto quanto as da pecuaria e da industria, são extraordinariamente superiores á quantidade que os nossos navios podem transportar do norte.

O seu racionamento poderá representar, para a população, pequeno sacrificio, enquanto para a industria e os invernistas, verdadeira calamidade. Tal problema vai aguardar a ação do comandante Amaral Peixoto.

O ACORDO DE BARRETOS E ALTA DE PREÇO DA CARNE

Acha o ministro João Alberto, que o problema da carne está intimamente ligado ao do sal, particularizando que só o fornecimento desse produto aos criadores poderá servir para a vinda do gado para o litoral.

E' impossivel, acentua, obrigar ao fazendeiro entregar o gado que possue se ele tem conhecimento de que amanhã, por exemplo, pode auferir maiores lucros.

S. excia. recorda que, quando assumiu a Coordenação, os criadores pleiteavam trinta e dois cruzeiros por arroba, como preço compensador ao seu trabalho e que, hoje, a Coordenação teve que estabelecer um acordo em Barretos, na base de cincoenta e dois cruzeiros por arroba. Só aí, diz, encontramos uma diferença para mais de vinte cruzeiros. Partindo de trinta e dois cruzeiros já chegamos a cincoenta e dois, exclama o Coordenador.

A esse respeito, ressalta que, quando estava na Comissão de Defesa da Economia a época da abertura das hostilidades na Europa, o gado era vendido a vinte e seis cruzeiros. Portanto, em menos de dois anos, o preço duplicara.

No Distrito Federal, porém, a alta foi pequena.

VIDA CARA NO INTERIOR DO PAÍS

A vida no interior está muito mais cara, e positiva o sr. João Alberto que fixar arbitrariamente a baixa dos preços nessas regiões, seria um convite aos produtores, para que cessassem as suas atividades. A politica do Governo é, procurando atender aos interesses comuns, estimular, desenvolver a produção, de um modo geral. Como exemplo, acentua o coordenador que a vida no Triangulo Mineiro é muito mais dispendiosa que no Rio de Janeiro, ponderando que o seu intento é apenas mostrar, com tais esclarecimentos, que o problema do abastecimento oferece aspectos variados e dificuldades correspondentes. Se tivessemos determinado preço para o gado do interior, muito facil seria o reajustamento.

LEITURA DA PORTARIA

Concluindo a sua exposição sobre as condições dos centros produtores e consumidores do país, o ministro João Alberto leu, aos jornalistas, a Portaria criando o "Serviço de Abastecimento de carne, leite, manteiga, sal, farinha de trigo e derivados", redigida nos termos seguintes:

Considerando a necessidade de serem convenientemente coordenadas as diversas atividades que se relacionam ao abastecimento dos produtos: carne, leite, manteiga, sal, farinha de trigo e derivados; considerando ainda a necessidade de grupar, colocando-os sob a mesma autoridade e orientação todos os orgãos que atuam sobre os referidos produtos, resolve:

1º — Criar o Serviço de Abastecimento de Carne, Leite, Manteiga, Sal, Farinha de Trigo e Derivados.

2º — Determinar que fiquem diretamente subordinados a esse Serviço os varios orgãos da Coordenação da Mobilização Economica referentes a essas atividades, o Instituto Nacional de Sal e a Comissão Executiva do Leite.

3º — O chefe do Serviço disporá da autonomia necessaria para o cumprimento da sua missão e submeterá ao Coordenador a regulamentação que for julgada indispensavel.

A ESCOLHA DO COMANDANTE AMARAL PEIXOTO

S. excia., a seguir, comunica que, usando das atribuições que lhe confere o decreto-lei numero 4.750, de 28 de setembro de 1942, resolveu designar, de acordo com o inciso 3 da Portaria n. 153, e devidamente autorizado pelo excelentissimo senhor presidente da Republica, o interventor Ernani do Amaral Peixoto, para exercer as funções de chefe do Serviço de Abastecimento de Carne, Leite, Manteiga, Sal, Farinha de Trigo e Derivados, com a autonomia necessaria ao perfeito cumprimento de sua missão.

COM A PALAVRA O COMANDANTE AMARAL PEIXOTO

Após se referir as necessidades de alguns paises em guerra modificarem seus serviços, disse s. excia. que a preocupação do presidente da Republica é solucionar o abastecimento da carne e do leite á população do Distrito Federal, na atual emergencia, tão depressa quanto possivel. O governo não era estranho á existencia de filas, formadas pelo povo, que, muita vez, quando devia ser atendido, recebia como resposta haver terminado o estoque da mercadoria, após horas e horas de espera, sujeito ás condições do tempo. Outras vezes, o fornecedor dizia, por exemplo, que só podia vender carne de determinada qualidade, geralmente inferior. Tal situação se verificava tambem nas leiterias. Prosseguindo, o comandante Amaral Peixoto salientou que o país atravessa um momento agudo de crise. Todos devem atentar para esse aspecto da situação. E mais: se assumisse as suas funções daqui a sessenta dias, maiores facilidades encontraria, em virtude das condições dos pastos, cuja safra do proximo ano possibilita um aumento no mês de janeiro, lembrando, contudo, que ainda temos de atravessar os meses de novembro e dezembro.

A CARNE E O LEITE NÃO SERÃO AUMENTADOS NOS SEUS PREÇOS

O comandante Amaral Peixoto pretende adotar medidas que facilitem um abastecimento regular de carne á população.

A esse respeito, assevera s. excia., já conversou com o presidente da Republica e o ministro João Alberto, podendo garantir que não permitirá qualquer aumento no preço da carne e do leite, continuando o racionamento da carne apenas para dois dias da semana e não em tres, como alguem propusera.

DURANTE SEIS MESES SEM EXPORTAR CARNE

Adianta o comandante Amaral Peixoto que ainda hoje tomará providencias nesse sentido, que acredita atenderão aos justos reclamos do povo.

Os frigorificos já se acham cientificados da proibição de exportarem carne em todo o Brasil Central pelo prazo de seis meses, bem como da industrialização de qualquer parte do boi.

FISCAIS PARA OS FRIGORIFICOS

Não desconhece o governo, diz, que os frigorificos estão funcionando em condições deficitarias e, para aquilatar dos prejuizos sofridos até agora, serão nomeados fiscais para esses estabelecimentos, os quais fornecerão ao governo os informes indispensaveis para que possa haver uma compensação, tendo em vista o preço da compra e o preço com que entregam a carne ao consumo.

Qualquer providencia nesse sentido, dependerá das conclusões do exame a que o governo chegar.

No entanto, lembra s. excia. que todos os anos, mesmo no periodo de paz, nesta época, ha escassez de gado, isto é, os matadouros atravessam as mesmas dificuldades, experimentam prejuizos, que são ressarcidos posteriormente, após a engorda do gado.

A essa altura, o ministro João Alberto, informa que a exportação se refere ao Brasil Central, que compreende os Estados de São Paulo, Minas Gerais, Rio de Janeiro e Mato-Grosso.

O comandante Amaral Peixoto declara que não adiantaria proibir-se a exportação no sul, porque os paises interessados enviam navios frigorificos para buscar a carne de que necessitam, estando, por isso, o Governo impossibilitado de solicitar praça. Se o Governo estendesse a proibição ao sul, não beneficiaria aos centros consumidores do litoral. E' o que sucede no Rio Grande do Sul. Diz o interventor Amaral Peixoto que a concorrencia entre os frigorificos foi observada em Niteroi, embora em pequena escala. Cada um despacha seus agentes para os centros produtores e o invernista aguarda sempre a melhor oferta para vender o gado.

SERA' CRIADA UMA COMISSÃO DE COMPRAS

Para evitar essa situação, será criada uma Comissão de Compras, á qual os frigorificos, bem como os matadouros, ficam obrigados a fornecer todos os elementos indispensaveis para um perfeito controle do mercado de consumo e de produção, de acordo com as cotas estabelecidas.

Essa comissão, esclarece, será constituida de representantes dos proprios frigorificos e matadouros, e superintendida por um funcionario que será designado, representando o governo.

GARANTIDO O ABASTECIMENTO DE CARNE

Em seguida, s. excia. comunica que, ainda hoje, os representantes dos frigorificos e dos matadouros, em reunião, deverão assumir o compromisso de fornecimento semanal de determinada cota de carne, até 15 de janeiro vindouro.

Aqueles que faltarem ao compromisso, no proximo ano, não poderão exportar ou pelo menos durante o prazo a ser estipulado pela autoridade competente.

O PROBLEMA DO SAL

Em relação ao problema do sal, declarou que desde que existe o respectivo Instituto, a este caberá providenciar sobre a distribuição do produto em todo o país, de combinação com as Secretarias de Agricultura e quaisquer sociedades agricolas, afim de fornece-lo diretamente aos criadores.

Nesse sentido, um dos jornalistas presentes indaga de sua excelencia se pretende estabelecer o regime de cotas. O comandante Amaral Peixoto esclarece que será dada preferencia aos criadores que colaborarem com o governo, isto é, aos que, expontaneamente, concorrerem para facilitar a ação do governo.

A FARINHA DE TRIGO E O FARELO

A farinha de trigo e o farelo tambem merecerão estudos do novo orgão, diz o comandante Amaral Peixoto, sobretudo o farelo, que está intimamente ligado ao problema do gado.

Concluindo as suas observações, o comandante Amaral Peixoto adianta que não pretende realizar milagres, mas desde que consiga, provisoriamente, manter o racionamento de carne durante dois dias na semana e o abastecimento do leite, acredita satisfazer, em parte, aos reclamos mais prementes da população.

Um dos jornalistas leva ao conhecimento de s. excia. as queixas dos menos afortunados, relativamente ao pagamento antecipado de uma quinzena de fornecimento do leite, criterio que a Comissão Executiva do Leite pretende alterar, passando a cobrar um mês adiantadamente.

A AÇÃO DA COMISSÃO EXECUTIVA DO LEITE PREJUDICADA POR ELEMENTOS INTERESSADOS

O comandante Amaral Peixoto informa que, a respeito, existe apenas "sabotagem" de "alguem" que procura atrapalhar a ação da Comissão Executiva do Leite, estando a policia ao par dos elementos interessados nessa campanha de descredito. O proprio dr. Rubens Marrula, auxiliando as diligencias, formulou uma reclamação ficticia, tendo sido violentamente tratado por um desses elementos. Afirma, a seguir, que outros postos distribuidores serão criados, no mais curto lapso de tempo possivel.

S. excia. põe, ainda em evidencia a colaboração da Estrada de Ferro Central do Brasil, cuja direção tem lançado mão de todos os recursos para facilitar o abastecimento do leite á população do Distrito Federal. Por esse motivo, o seu fornecimento estará normalizado dentro de pouco tempo, podendo assegurar o abastecimento normal de .... 240.000 litros, de boa qualidade. Acrescenta s. excia. que é preciso fiscalizar os "sabotadores" e as leiterias que recebem 1.000 litros e vendem 3.000, contando o governo com o auxilio do povo e da imprensa, porque, infelizmente, não se pode fiscalizar cada leiteria isoladamente. E' indispensavel que a população ajude o governo.

NÃO HA FALTA DO PESCADO

Um jornalista pergunta ao comandante Amaral Peixoto se um maior fornecimento do pescado não aliviaria a situação.

S. excia. esclarece que o problema não está afeto ao seu setor, mas atendendo a curiosidade manifestada, diria que não ha falta de peixe, mas a recusa das "peixarias" em receber, sobretudo a sardinha, que é adquirida por preço baixo. As peixarias só querem negociar com peixes finos, de alta qualidade, para conseguirem maiores lucros. Esta, a situação. Adianta o comandante Amaral Peixoto que o respectivo Instituto adotará as medidas indispensaveis, indo o governo até a requisição, se necessario fôr, dos estabelecimentos que se furtarem a vender o produto de baixo preço. O peixe desapareceu das peixarias, mas não do mar, conclue s. excia.

Ontem, no Catete

DESPACHARAM COM O PRESIDENTE DA REPUBLICA OS MINISTROS DO TRABALHO E DA EDUCAÇÃO. — RECEBIDOS EM AUDIENCIA

O presidente da Republica recebeu, ontem, para despacho, no Palacio do Catete, os srs. Alexandre Marcondes Filho, ministro do Trabalho e interino da Justiça e Gustavo Capanema, ministro da Educação.

Em audiencia o chefe do Governo recebeu a Diretoria da Campanha Financeira da Casa do Estudante do Brasil, presidida pela sra. Ana Amelia Carneiro de Mendonça, o general Almerio de Moura, presidente da Comissão Central de Requisições e o sr. Lucio Feteira, presidente da Companhia Vidreira do Brasil.

Esteve no Palacio do Catete o sr. Pascoal Segreto Sobrinho, presidente da Confederação Brasileira de Pugilismo, afim de convidar o presidente da Republica para o espetaculo inaugural do Campeonato Brasileiro de Box Amador de 1943, a ter lugar no proximo dia 13.

O professor Almir Andrade esteve, ontem, no Palacio do Catete, afim de agradecer ao presidente da Republica o telegrama de felicitações que lhe enviou por ocasião do seu aniversario natalicio.

HORA DO BRASIL

Suplemento musical para hoje: — Concerto pelo grande conjunto musical da Policia Militar do Distrito Federal sob a regencia do tenente Valdemiro de Oliveira.

Diogo Feijó e Gonçalves Dias

AS COMEMORAÇÕES DO INSTITUTO BRASILEIRO DE CULTURA

O Instituto Brasileiro de Cultura realizará hoje, ás 17 horas, no salão nobre do Liceu Literario Português, á rua Senador Dantas 118, uma sessão comemorativa do centenario da morte de Diogo Feijó e do falecimento de Gonçalves Dias.

O jornalista Americo Palha falará sobre a figura excepcional do grande regente do Imperio, fixando as fases mais importantes da sua vida. Sobre o poeta dos "Timbiras" falará o sr. Valfredo Machado.

Será Inaugurado Amanhã o Ultimo Trecho da Avenida Presidente Vargas

COMPARECERA' A' CERIMONIA O CHEFE DO GOVERNO

A Prefeitura acaba de concluir os trabalhos de demolição do ultimo trecho da Avenida Presidente Vargas, obra que é um dos maiores empreendimentos do plano de remodelação da cidade que vem sendo executado.

Esse trecho será inaugurado amanhã, ás 9,30 horas, com a presença do presidente da Republica, do prefeito Henrique Dodsworth, e do mundo oficial.

Para maior solenidade desse ato, o prefeito convidou os ministros de Estado, o Corpo Diplomatico acreditado junto ao nosso governo e altas autoridades, que terão ingresso no pavilhão instalado na Avenida Rio Branco.

O trecho de demolições a ser inaugurado é o que vai da Avenida Rio Branco á rua Visconde de Itaboraí, abrangendo a zona bancaria da cidade.

CONSULTAS "5$000"
Olhos - Ouvidos - Nariz e Garganta — Dr. Fortunato
Com pratica na Europa — Rua da Carioca, 6, 4º andar, das 13 ás 18 horas, diariamente — (Com hora marcada 30$000 — 22-4774)

As Comemorações do Sexto Aniversario do Estado Nacional

Grandes Festividades e Cerimonias Que Serão Proporcionadas ao Povo, Amanhã, dia 10

Grandes festividades serão realizadas, amanhã, dia 10, em comemoração do sexto aniversario do Estado Nacional.

O povo brasileiro, em todos os recantos da Patria, tomará parte nas varias festividades, emprestando as mesmas significação especial, como indice dos superiores sentimentos que, nesta fase historica da vida nacional, tornam o Brasil uma nação forte, una, conciente de suas aspirações e seus deveres.

BIBLIOTECAS DA UNIDADE NACIONAL

O Departamento de Imprensa e Propaganda, ás 14 horas do dia 10, fará a entrega, em carater solene, de 14 bibliotecas, inicio de uma campanha destinada a inaugurar, em todo o territorio nacional, uma biblioteca em cada municipio.

A cerimonia de entrega das bibliotecas, iniciadas com 250 volumes, em que estão representadas as melhores obras da cultura e do espirito criador brasileiro, será no Palacio Tiradentes, na presença de autoridades, professores, estudantes, soldados e operarios.

As 14 bibliotecas foram destinadas aos colegios, operarios e soldados. Dessa maneira, foram os primeiros beneficiados com as mesmas, o Colegio Militar, o Colegio Rezende, o Ginasio Meyer, o Ginasio Piedade, o Colegio Vera Cruz, o Sindicato dos Trabalhadores nas Industrias Graficas do Rio de Janeiro, a Companhia Progresso Industrial do Brasil, em Bangú; a Companhia America Fabril, no Andaraí; o Batalhão de Guardas, o 8º Grupo Movel de Artilharia de Costa, o Corpo de Bombeiros, a Companhia Motorizada da Policia Militar e os hospitais Getulio Vargas e Central do Exercito.

CINEMA PARA O POVO

Desde ontem vem sendo proporcionados ao publico espetaculos cinematograficos ao ar livre. Essas exibições, iniciadas ás 20 horas, terão lugar, hoje, na Praça da Republica, e, amanhã, no jardim do Meyer.

CINCO GRANDES EXPOSIÇÕES

Será ainda inaugurada, ás 17,30 horas de amanhã, uma grande exposição que deixará todos os aspectos da colaboração brasileiro-americana desde os mais remotos tempos até o presente. Essa exposição, a Exposição de Cooperação Brasil-Estados Unidos, terá lugar no edificio do Ministerio da Educação.

Tambem serão inauguradas ás 16 horas do mesmo dia, quatro interessantes exposições de desenho e pintura, com trabalhos de João José Rescala, Armando Pacheco, Perci Deano e Alvaro Marins (Smith).

GRANDE CONCERTO SINFONICO

Amanhã á noite, no estadio do Fluminense, haverá um grande concerto sinfonico dedicado aos estudantes, soldados e operarios do Brasil. Esse concerto será realizado pela Orquestra Sinfonica Brasileira, sob a regencia do maestro José Siqueira.

DEMONSTRAÇÕES DE GINASTICA RITMICA

Antes do concerto sinfonico, ás 20 horas, a Escola Nacional de Educação Fisica, solidaria com as homenagens comemorativas do 10 de novembro, oferecerá ao publico, encerrando seu ano letivo, demonstrações de ginastica e dansas ritmicas.

RETRETAS

Das 19 ás 21 horas, amanhã, bandas de musica de nossas corporações militares, associando-se ás festividades, realizarão retretas em diversos logradouros publicos.

UMA PUBLICAÇÃO SUGESTIVA

Será dado ao conhecimento do publico, amanhã, um livro contendo impressões dos lideres da opinião publica do mundo sobre o esforço de guerra do Brasil e a importancia de sua colaboração ao lado das Nações Unidas.

A CENTRAL DO BRASIL COMEMORARA' CONDIGNAMENTE A DATA COM A INAUGURAÇÃO DO TRECHO ELETRIFICADO ATE' BELEM

A Central do Brasil, comemorando a passagem do sexto aniversario da Constituição de 10 de Novembro, inaugurará amanhã, ás 8 horas, o novo trecho eletrificado até Belem, partindo, o primeiro trem da estação de D. Pedro II.

AS RETRETAS DE AMANHA

Como parte das comemorações da data de 10 de Novembro, diversas bandas de musica de nossas corporações militares e da Fabrica de Bangú, se ofereceram, num gesto de expontanea solidariedade, para tocar em nossos logradouros publicos.

O PROGRAMA OFICIAL

"Das 9 horas e 30 ás 9 horas e 45" — Prefeitura — Inauguração do trecho final da Avenida Getulio Vargas. Entrega pelo senhor prefeito ao chefe do Governo, da medalha comemorativa do ato.

O senhor presidente visitará, em seguida, o trecho inaugurado.

Das 10 horas ás 11 horas — Instalação da Conferencia dos Representantes dos Conselhos Administrativos dos Estados, sob a presidencia do exmo. sr. ministro da Justiça (Palacio Monroe).

Das 10 horas ás 10 horas e 30 — Transmissão oficial da Delegação para o comercio do pescado, da Comissão Executiva de Pesca á Cooperativa Central dos Pescadores.

Durante a visita do chefe do Governo, as equipagens das flotilhas de pesca prestarão a sua excelencia, significativas homenagens. Rapida saudação pelo senhor ministro da Agricultura.

Das 11 ás 13 horas — Inauguração do novo Arsenal de Guerra, á Praia de São Cristovão. Almoço oferecido pelo Exercito a sua excelencia o senhor presidente da Republica.

Discurso do exmo. sr. ministro da Guerra.

Das 15 horas ás 15, 20 (Ministerio da Justiça) — Visita dos conselheiros administrativos ao sr. presidente da Republica. (Palacio do Catete): das 16 horas ás 16,40 (Ministerio da Fazenda) — Inauguração do novo edificio do Ministerio da Fazenda. Concentração popular em homenagem ao presidente Vargas. Discurso do chefe do governo; ás 17 horas e 30 (D. I. P.) — Inauguração da Exposição "Brasil-Estados Unidos", Ministerio da Educação e Saude); ás 20 horas — Discurso do ministro da Justiça, na "Hora do Brasil"; ás 20 hora se 30 — Jantar oferecido pela Marinha de Guerra, no Ministerio da Marinha, ao presidente da Republica. Discurso do ministro da Marinha.

Prof. Estellita Lins
De regresso de viagem reassumi a Clinica — 72, Laranjeiras — 25-4242.

A Homenagem do Jockey Clube Brasileiro á Aeronautica

No Hipodromo da Gavea, ofereceu o Jockey Clube Brasileiro, na tarde de domingo ultimo, um almoço á Aeronautica. A homenagem reuniu o ministro Salgado Filho, titular da pasta, autoridades da F. A. B., chefes de serviços daquele ministerio, diretores do Jockey e senhoras da nossa sociedade, durante algumas horas de agradavel convivio.

O sr. Rodrigo Otavio Filho, em nome da diretoria do Jockey, saudou a mais nova das forças armadas do país, rendendo homenagem ao merito dos jovens que integram os seus quadros, bem como aos que com tanta eficiencia a dirigem, concluindo com a exaltação da personalidade do sr. Salgado Filho.

O ministro sentou-se á cabeceira da mesa, onde se viam tambem o major-brigadeiro Armando Trompowsky, chefe do Estado Maior da Aeronautica e os brigadeiros Gervasio Duncan, comandante da 3ª Zona Aérea, Heitor Varady e Amilcar Pederneiras, ministro do Supremo Tribunal Militar.

Em nome da Aeronautica, falou, em agradecimento, o brigadeiro Gervasio Duncan, comandante da 3ª Zona Aerea que exaltou á dedicação e o patriotismo dos nossos pilotos, terminando sua alocução com as seguintes palavras:

"Somos poucos, não houve ainda bastante tempo para recrutar maior numero, por isso conosco, trabalham camaradas americanos do Norte irmanados nos mesmos propositos de vencer, permutando conhecimentos e dando-nos a sua preciosa experiencia de combate.

Não vejam, meus presados senhores, nas minhas palavras um intuito menos sincero ou pretenção de enaltecer meritos.

A mim proprio não cabem louros pelos cometimentos desses camaradas, sempre solicitos no cumprimento das mais arduas e espinhosas missões.

Cabe-me, unicamente, na função que exerço, ordenar e a eles, executar.

Mandá-los mar afora, sustentados em fracas asas, sujeitos a uma queda em pleno oceano, com recursos fragilissimos de salvamento, não é certamente, uma função agradavel.

Agradavel e confortavel é vê-los obedientes e satisfeitos realizando, sem o menor murmurio, esta tarefa de gigantes.

Sou testemunha da dedicação desses homens e do seu amor á sua patria.

Eles merecem a consideração e o respeito dos seus concidadãos, retribuindo, com os seus feitos, esta e qualquer outra homenagem, que se tribute á corporação que pertencem."

A Apresentação dos Reservistas da Marinha

O diretor geral da Marinha Mercante baixou as seguintes instruções:

a) — Os reservistas da Armada de 1ª categoria, das classes de 18 a 44 anos, isto é, os nascidos de 1º de janeiro de 1899 a 31 de dezembro de 1925, residentes no Distrito Federal deverão receber de 8 de novembro a 10 de dezembro a ficha de apresentação na Diretoria da Marinha Mercante, Divisão da Reserva da Armada, 7º Pavimento do Edificio do Ministerio da Marinha e entregarão a referida ficha, devidamente preenchida, de 16 a 30 de dezembro no mesmo local, com a caderneta de reservista, para ser nesta aposto o competente visto, de acordo com o seguinte horario: dias uteis das 12,30 ás 17 horas e aos sabados de 9,30 ás 11 horas.

b) — As Empresas e Companhias de Navegação, com séde nesta capital receberão fichas de apresentação para seus empregados reservistas da Armada e as entregarão, segundo estabelecido acima, na Capitania dos Portos do Distrito Federal, juntamente com as cadernetas de reservistas para o fim já indicado.

c) — Os reservistas da Armada de 2ª categoria das mesmas classes, residentes no Distrito Federal e não subordinados a Empresas ou Companhias de Navegação, receberão a ficha de apresentação no praso supra, na Capitania dos Portos, do Distrito Federal e Estado do Rio de Janeiro e a entregarão nessa mesma Capitania de 16 a 30 de dezembro, devidamente preenchida, com a caderneta de reservista, na qual será aposto o respectivo visto.

d) — Os residentes nos Estados receberão a mesma ficha nas Capitanias, Delegacias e Agencias locais, segundo a entrega feita em identicas condições pelo proprio que apresentará sua caderneta de reservista para ser aposto o visto.

A nossa opinião

Produzir Para Ganhar

O SR. Carlos Martins Pereira de Souza, nosso embaixador junto ao govêrno de Washington, concedeu, há dois dias, uma entrevista ao DIARIO CARIOCA sôbre os problemas da guerra. Aquele diplomata disse tão sòmente o que lhe era permitido dizer, no momento. Entretanto, deixou bem clara a situação nos Estados Unidos e nós do Brasil devemos meditar sèriamente sôbre as suas palavras.

Referindo-se ao sentimento norte-americano, o nosso embaixador junto ao govêrno da Casa Branca acentuou que "todo o povo norte-americano agrupa-se em tôrno do govêrno do presidente Roosevelt, sem dissenções, na certeza de que é necessidade vital para a sua liberdade e felicidade ganhar a guerra". E acentuou que, naquele pais, "quem não contribue para o esfôrço bélico da nação não é "persona grata". Referiu ainda que a guerra teve o condão de aproximar ainda mais o Brasil dos Estados Unidos, despertando ali um maior interêsse pelas coisas da nossa terra.

O povo norte-americano — principalmente depois da hedionda traição de Pearl Harbor — tomou a decisão inabalável de levar a guerra até ao triunfo definitivo da causa que os levou à luta. O grande presidente Roosevelt soube, com um tino admirável de chefe de Estado, conduzir os seus compatriotas à posse de uma perfeita mentalidade de guerra, incutindo-lhe no espírito a necessidade de destruir o nazi-fascismo, porque êste representa um perigo tremendo para a liberdade humana.

Os norte-americanos congregaram-se em tôrno do insigne presidente, por tôdas as suas classes, todos os seus partidos. O testemunho do embaixador Carlos Martins é mais um desmentido à campanha de insídias e de intrigas que têm feito os corifeus de Hitler, os agentes do dr. Goebbels e tôda a sinistra quadrilha do nazismo.

* * *

Nos Estados Unidos, quem não está pela guerra não é "persona grata", disse o embaixador Carlos Martins. Por aí se vê a mentalidade do povo norte-americano. Ali não há hoje outra preocupação senão esta: Ganhar a guerra. Ganhar a guerra para libertar o mundo. Os Estados Unidos não entraram no conflito para perder. O seu formidável poder econômico, o seu espantoso desenvolvimento industrial — que o ilustre embaixador focalizou — realizaram o milagre de transformar a grande República norte-americana num imenso campo de industrialização, onde o poder criador e a tenacidade vigoorsa do povo se afirmam numa gigantesca demonstração de fé nos destinos da democracia e da liberdade.

Vejamos na obra que os Estados Unidos estão realizando um exemplo a imitar e a seguir. O Brasil, a maior potência do sul do continente, está em guerra com o Eixo. E' necessário que, dia a dia, reforcemos nosso esfôrço de guerra, nos dediquemos o mais possivel à tarefa de produzir para ajudar, de levar aos nossos aliados todo o contingente do nosso trabalho e do nosso poder de realização. Até que sejamos chamados a comparecer aos campos de batalha, incentivemos o Exército da retaguarda. A batalha da produção é um auxílio essencial aos que lutam de armas nas mãos. O que temos feito até hoje já foi reconhecido pelos nossos amigos americanos. Façamos mais ainda, pois não estaremos mais do que cumprindo um dever imperioso, na hora histórica que estamos vivendo.

DIVAGAÇÕES SOCRATICAS...

MAURICIO DE MEDEIROS

UM jornal moderno é, nos tempos atuais, uma fonte de emoções as mais contraditorias.

Medeiros e Albuquerque achava que poderia ser uma obra de arte, isto é, confeccionado com os cuidados de artista, num proposito definido dentro de uma certa estetica da vida. Mas o grande Medeiros, que foi um homem moderno até seus derradeiros instantes, não previu, ao considerar o jornal como obra de arte, a estetica moderna da vida, caracterizada por contradições berrantes, de cores, de formas, de sentimentos que se chocam. E como o jornal tem de espelhar a vida, tal como ela se apresenta, o jornal moderno, analisado nas emoções que transmite aos seus leitores, tem algo de futurista. O leitor apressado não tem tempo de analisar. Vibra de alegria, na primeira página, por uma noticia que na segunda ou terceira é ainda mais alegremente contraditada pelos fatos. Mas o leitor moderno tem de ler com a medúla, se não quiser caminhar a passos rápidos para um Hospital Psiquiatrico...

Assim, por exemplo, no jornal em que é publicada uma interessante reportagem da Agencia Nacional sobre a brava ação de nossa Marinha de Guerra defendendo nossos combolos maritimos, encontro uma nota assaz curiosa e significativa. Um navio neutro, de luzes todas acesas, teimava em intrometer-se pelo comboio a dentro. Recebia instruções de nossos marujos para afastar-se daquela rota. Mas daí a pouco, lá estava ele de novo, com suas luzes, formando o fundo de claridade tão propicio a realçar a silhueta dos navios do comboio!... De fato, algum tempo depois, os postos de escuta assinalavam a presença de submarinos inimigos. Todos a postos. Bombas são atiradas. Não se sabe se atingiram ou não o inimigo. De qualquer forma o comboio segue sem ser atacado. Vidas humanas correram risco. Nossos valentes marujos as defenderam, com êxito, a despeito da suspeita teimosia do navio neutro a se introduzir no comboio, todo iluminado. Rejubila-se o reporter. Alegra-se o leitor.

Mas nesse mesmo jornal, encontra-se, em outra página outro motivo de jubilo. "Foram vendidos 20 milhões de quilos de algodão á Espanha". Os homens de negocio estão contentissimos. E dão os motivos: — o preço das utilidades agricolas está aumentando e o algodão segue a linha de encarecimento fazendo prever que a futura safra será vendida mais caro: a venda á Espanha foi feita por preços superiores ao do mercado interno; limitou-se a distribuição de sementes de algodão, impedindo o aumento da safra futura e a Conferencia de Moscou chegou a feliz êxito!

O leitor exulta! Bravos! Isto é que é progresso! E passa adeante, a ler qualquer noticia de guerra, como por exemplo a tomada de Kiev pelos russos.

Para que meditar? Para que analisar os motivos de seu jubilo? O jornal lhe deu, em menos de um quarto de hora, uma serie de sensações. Alegria patriotica militar pela eficiencia da nossa Marinha. Alegria patriotica economica pela venda de um produto nosso. Alegria patriotica de carater mais geral, pelo êxito crescente das Nações Unidas. Para que analisar?

Mas, num domingo, a gente tem, ás vezes, vontade de pensar. Toma-se o jornal da vespera e faz-se como o camelo: rumina-se.

Tal ruminação nos leva a seguir o destino do algodão — materia prima no fabrico de explosivos — á Espanha, nação neutra, cujos navios se insinuam teimosamente em nossos comboios e cujo territorio se acha em relações de continuidade com os paises ocupados por Hitler, com quem ela mantem comercio. E eu me pergunto: — quem diabo me assegura que esse algodão, que vendemos jubilosamente á Espanha, não irá ter ás fábricas de Hitler e não nos voltará sob a forma de torpedos, para afundar os nossos navios e matar a nossa gente?

Por outro lado, como podem rejubilar-se os vendedores de algodão com o encarecimento dos produtos agricolas, entre os quais a sua mercadoria, numa hora em que o Governo faz esforços ingentes para baratear a vida? Como podem eles se alegrar com a limitação da distribuição de sementes, no momento em que o Governo lança seu apelo ao povo em termos iniludiveis, dizendo-lhe "Produzir. Produzir mais. Este é o nosso dever!"

Como pode haver contentamento deante das perspectivas de encarecimento de algodão, quando o sr. Coordenador ministro João Alberto, reune os fabricantes de tecidos de algodão e com eles chega a um comovente acordo, segundo o qual o povo terá tecidos por metade do preço do custo?

Tudo isto me deixa um tanto confuso e arrependido de empregar no exame dos fatos e das coisas o método socratico das interrogações, porque as respostas possiveis me levariam a consequencias imprevisiveis, no seu antagonismo...

TOPICOS

"É de Amargar.."

HITLER falou, ontem, no "hall" da cervejaria de Loswenbrau. Como acontece sempre, o Fuehrer foi histericamente aclamado e não se despiu do cinismo peculiar ás suas arengas. Por exemplo, esta frase: "A Alemanha de 1940 só tinha um objetivo: a paz mundial". Não merece comentarios. Provoca o riso.

Referindo-se á campanha da Russia, Hitler não descreveu ao povo os desastres formidaveis que os seus exercitos estão sofrendo. Apenas relatou: "O inimigo não conseguirá, na Russia, a finalidade a que se propõe. A ultima batalha será decisiva e será o povo alemão que a ganhará."

Adiante diz: "Os Estados Unidos nem sequer são donos da sua propria casa". Hitler mostra ignorar o que seja a grande democracia americana. Finge não a compreender, para melhor iludir e fanatizar o seu povo.

Outro trecho: "O mais penoso para mim são os sofrimentos por que passam as mulheres e as crianças e os sacrificios dos nossos compatriotas, dentro do pais". Refere-se aos bombardeios aéreos dos aliados. Não se lembra o ditador de que seus aviões tambem fizeram sofrer as mulheres e as crianças de Londres, de cidades inglesas, da Polonia, da Grecia, da Iugoslavia, etc. Essas mulheres e essas crianças são tambem criaturas humanas. Têm tanto direito a viver como as alemãs.

No final da sua arenga, diz Hitler: "Sou um homem profundamente religioso. Acredito que á Providencia, quando escolheu um homem para realizar grandes tarefas, não abandona este homem, antes que ele as tenha realizado". Eis aí o cinico, o impostor ou o egolatra!

Em materia de cinismo, só dizendo mesmo no linguajar pitoresco mas eloquente do carioca: — "E' de amargar!..."

* * *

A Avenida Rio Branco

A AVENIDA Rio Branco está com um aspecto diferente. Tiraram-lhe as arvores centrais, os refugios e os postes de iluminação. Tem-se uma magnifica perspectiva da grande arteria da cidade, de ponta a ponta, livre de obstaculos.

O desenvolvimento do trafego na Avenida, mesmo com a restrição imposta pela diminuição de autos e onibus, em consequencia da falta de combustivel, exigia uma providencia que lhe viesse trazer um certo desafogo. Essa providencia tomou-a, em boa hora, o prefeito Henrique Dodsworth, determinando a limpeza do centro da Avenida Rio Branco, que, alem de tudo, apresenta um aspecto mais bonito e mais convidativo.

O prefeito, já o povo carioca está farto de ver e observar, está sempre atento aos pequenos problemas da cidade. Não se preocupa somente com os negocios da administração, restaurando as finanças do municipio, imprimindo um ritmo forte ao trabalho das diversas repartições, o que seria suficiente para lhe consagrar a gestão á frente dos destinos da cidade. Vai, alem, olha todos os recantos do municipio, no centro, nos suburbios, nos bairros. E o que se está fazendo na Avenida Rio Branco é um atestado desse seu carinho pela metropole que o grande Passos reformou e cuja obra ele está continuando patrioticamente.

* * *

Abusos Nos Cinemas

A POLICIA deveria voltar suas vistas para o que ocorre em certos cinemas da cidade, quer no centro, quer nos bairros. Há grupos de rapazes — aliás moços de familia — que demonstram não ter a minima noção do que seja educação e respeito aos demais frequentadores, na maior parte senhoras e senhorinhas.

Comumente, as pessoas que vão a esses estabelecimentos se divertir, são forçados a suportar gritarias, gargalhadas estridentes, ruidos exoticos, etc. E isso se verifica, principalmente, nas estréias dos filmes. O fato exige, sem duvida, providencias energicas das autoridades, para que as familias possam frequentar os cinemas sem constrangimentos e sem serem perturbadas pelas inconveniencias dos indesejaveis.

* * *

A Escassez de Fosforos

DENTRO de oito dias, segundo divulgou a imprensa paulista, não haverá um unico palito de fosforo no Estado. E isto porque não há madeira para fabricá-los, não nos mercados fornecedores dessa materia prima, mas sim nos armazens das firmas produtoras. O que parece haver, a acreditar nas declarações dos fabricantes, é a falta de uma providencia definitiva em torno do transporte da madeira de Itareré para a Paulicéia, onde se encontram grandes quantidades desde seis meses atrás, procedentes dos mercados paranaenses.

A causa, como se vê, da crise que se desenha para a industria de fosforos, seria de todo insubsistente se já estivesse produzindo rigoroso efeito o ato que estabeleceu o regime de prioridade nas cargas das estradas de ferro. Embora aquela medida tenha sido tomada apenas simbolicamente, ainda assim a retenção de enormes reservas de madeira em Itareré não seria um motivo bastante forte para determinar a paralisação das atividades das empresas produtoras do artigo, visto que a rodovia ligando aquela cidade á capital de São Paulo, substitue com vantagem e economia de tempo e de frete, os proprios trilhos da Sorocabana. Parece-nos, assim, que antes de se ter apelado para o recurso da estrada de rodagem, no sentido de trazer a madeira retida em Itareré ás portas das usinas, não deveriamos pensar na ameaça anunciada por um representante da industria de fosforos. Com razão, qualquer insistencia nesse ponto de vista poderia suscitar a desconfiança de que se está preparando nova manobra de especulação de preços, porque o consumidor ainda não perdeu da memoria as recentes tentativas altistas, tão pouco esqueceu que o fracasso do movimento se deve unicamente á energica intervenção dos poderes encarregados da defesa da bolsa do povo.

* * *

Um Gesto Nobre

O MANIFESTO lançado na Argentina, por um grande grupo de intelectuais e homens de responsabilidade, determinou do governo daquela nação varias medidas de repressão. Entre elas, uma ordem ao senador Alfredo Palacios, reitor da Universidade de Buenos Aires, para demitir os professores solidarios com aquele manifesto.

O sr. Alfredo Palacios, entretanto, recusou-se a cumprir essa ordem. E, para não fazê-lo, demitiu-se. A carta que ele dirigiu ao ministro da Justiça é um documento corajoso, que retrata bem o carater de seu signatario. Diz o sr. Palacios:

"Trata-se de individualizar professores signatarios de um manifesto que o senhor ministro, segundo fico ciente pela publicação de sua resposta á carta do reitor da Universidade de Cordoba, julga que devem ser exonerados.

"Com toda a consideração que me merece o senhor ministro, devo declarar-lhe que tanto a alta investidura do cargo que desempenho quanto o meu conceito de dignidade me impedem, neste caso, a execução dessa diligencia".

Depois de outras series de considerações, o sr. Alfredo Palacios declara:

"Antes de mais nada, sou um educador e acabo de dizer aos meus discipulos, repetindo palavras de Bergson: o educador é um criador de ações, de tendencias morais nunca um funcionario sem alma.

"Minha dignidade, como educador, não me pertence apenas. E' o exemplo que devo á juventude".

Abstemo-nos de comentar fatos ligados á vida interna de um pais amigo. Apenas registamos a carta e o gesto do reitor da Universidade de Buenos Aires, para exaltar uma atitude que não pode deixar de enobrecer a quem a tomou

* * *

A Cooperação Brasileiro-Norte Americana

OS resultados já obtidos no vasto plano do saneamento do Amazonas e do Vale do Rio Doce, obra em que se acha empenhado o nosso Governo com o concurso de capitais e técnicos dos Estados Unidos, fornecem sugestivos argumentos ao general George Dunham para ressaltar as crescentes vantagens da cooperação cada vez mais estreita entre as duas maiores nações americanas.

O general George Dunham é assistente do coordenador dos Assuntos Latino-Americanos. Encontra-se atualmente nesta capital. E numa palestra radiofonica para o seu pais focalizou os aspectos mais interessantes da cooperação brasileiro-norte-americana no que respeita á grandiosa obra destinada a assegurar a incorporação á economia brasileira e em beneficio de toda a humanidade, de regiões que formam reservas inexploraveis de riquezas. Salientou que, para mais de um ano depois de assinados acordos relativos a esses empreendimentos, muitas localidades já se acham saneadas, quantidades imensas de medicamentos foram distribuidos ás populações interessadas, o combate á malaria ganhou extraordinariamente em eficiencia. Trata-se, acentuou o general Dunham, de uma obra que produzirá beneficios permanentes, pois tornará habitaveis extensas regiões, criando um climax francamente encorajador para o surto de todas as atividades sociais e economicas.

Realçou tambem o ilustre cientista um fato digno de ser levado em conta: nos serviços de saneamento empreendidos com o concurso norte-americano trabalham cerca de cinco mil pessoas. Destas, todavia, pouco mais de um por cento é de norte-americanos. A quase totalidade é de brasileiros. Isso constitue uma das demonstrações concludentes do acerto com que se orienta a cooperação que presentemente existe entre o Brasil e os Estados Unidos, e que tão util está sendo á causa da America e dos aliados.

Cartas Dos Nossos Leitores

A EXPLORAÇÃO DOS ALUGUEIS

"Sr. redator.

O DIARIO CARIOCA aproveitando a denuncia contida em uma carta que enviei a essa redação, focalizou em uma reportagem, ha dias, a exploração que sofrem dos gananciosos senhorios e seus intermediarios, aqueles que necessitam alugar um teto por mais modesto que pareça.

Tudo quanto foi noticiado pela reportagem desse jornal, em torno do anuncio referente ao aluguel do predio da rua do Nuncio 29, é a expressão da verdade.

Por vosso intermedio, as autoridades tiveram mais uma vez conhecimento de que a exploração dos proprietarios continua desmedida por toda parte.

O fato do locatario do referido predio estimar em cinco mil cruzeiros o valor de um sofá e um tapete para quem quisesse alugar o pequeno apartamento, por preço tambem astronomico, não deve ser considerado unico na cidade. Pelo contrario, esses assaltos contra a bolsa do publico são inumeros e de todos os dias.

Muitas são as familias que ha tres meses procuram uma casa e não a conseguem, porque, quando não é a exorbitancia do aluguel quase sempre exigido, são as velhas cortinas e tapetes que o proprietario obriga ao pretendente adquiri-las, por custo fabuloso, sem o que o predio não será alugado!

Esta situação permanece inalteravel, muito embora a policia tenha iniciado uma campanha de repressão contra esses indecorosos exploradores.

Ainda ha pouco, um proprietario de uma casa sita á rua João Caetano declarou pelas colunas de vosso jornal, que não se devia recriminar somente o senhorio, muitas vezes vitimas de inquilinos caloteiros, sendo grandes os seus prejuizos.

E' bem possivel, sr. redator, que o missivista tenha razão, pois, não é estranhavel que um ou outro locador deixe de pagar o aluguel estabelecido.

O que, entretanto, não está certo, é que se procure salvar os prejuizos explorando quem paga certo e em dia a casa em que mora. — Leitora assidua, Corina Rodrigues". .

O MAIS TERRIVEL INVERNO DA HISTORIA DO REICH

De E. HEMMET — Copyright B. N. S. para o "Diario Carioca"

LONDRES, 8 — (Pelo telégrafo) — Com a queda de Kiev os alemães não somente sofreram uma estrondosa derrota, como se viram em face da certeza de novas derrotas, quando chegar o inverno, pois ficaram privados de uma das unicas bases que dispunham para as operações naquela estação, que já se encontra bem próxima.

Entre o Dnieper e o Mar Negro, os cossacos do Don e do Kuban lançaram os remanescentes do exército alemão de encontro ao estuario do Dnieper, em frente a Kherson. Os russos ocuparam completamente a peninsula que fica situada abaixo de Kherson em direção a oeste. Isso oferece a possibilidade de desembarques á retaguarda de Kherson, e até mesmo de Nikolaiev e Odessa.

Na grande curva do Dnieper, as forças russas continuam a repelir contra-ataques, mas os comunicados começam a anunciar que os combates tiveram apenas importancia local. E' possivel que isso signifique que os russos estão fazendo um novo agrupamento de forças para desfechar o assalto definitivo contra Krivoi-Rog. Na verdade, muitos comentaristas, que, até agora, consideravam os combates na area de Krivoi-Rog como o centro de interesse na frente russa, são agora de opinião que os contra-ataques alemães foram dominados e que se iniciou uma nova fase da batalha. E' provavel que a resistencia alemã em Krivoi-Rog tenha permitido que escapassem muitas formações inimigas que se encontravam ameaçadas de cerco na area de Dniepropetrovsk, mas é quase certo que todo o equipamento pesado dessas forças teve de ser sacrificado. Do ponto de vista russo, contudo, era essencial estabilizar a situação do medio Dnieper, antes de serem iniciados quaisquer movimentos de grande envergadura. A situação já se estabilizou e desse modo, é muito significativo que os alemães tenham começado a falar em "violentos combates defensivos". Depois da queda de Kiev — que significa a completa estabilização da frente do medio Dnieper — é muito provavel que não tarde a queda de Krivoi-Rog.

Na area de Velikie Luki, os russos tomaram de assalto diversas localidades a sudoeste de Nevel. Tambem nesse ponto os russos anunciam que as batalhas têm apenas "importancia local". Mas a verdade é que suas forças se encontram apenas a 80 quilometros, da fronteira polonesa de antes da guerra e pode surgir, de um momento para outro, a ocasião oportuna para o inicio de uma ofensiva de grande envergadura.

O exército alemão que se encontra na frente oriental está, assim, entrando neste terceiro e ultimo inverno da campanha russa em face das mais sombrias perspectivas. As enormes perdas sofridas solaparam profundamente seu poderio. As derrotas que lhe foram infligidas durante o verão abalaram sua confiança e a ininterrupta retirada que vem fazendo não deve ter concorrido para manter elevado o moral das tropas.

Este ano o inverno surpreenderá os alemães em plena retirada e não se trata de uma retirada em linha continua, e em boa ordem. Ao mesmo tempo, os novos exércitos recrutados entre os homens maduros para fechar os enormes claros abertos nas forças que combatem na Russia, necessitam de novos uniformes, calçados, agasalhos para o inverno e parece muito duvidoso que consigam obter tudo isso. Os russos, por sua parte, não se encontram apenas animados com a serie de brilhantes vitorias alcançadas sobre o invasor, como dispõem tambem de equipamento muito superior. Os alemães se encontram, assim, no limiar do mais terrivel inverno da sua historia.

No Brasil o Almirante Read

FALOU A' IMPRENSA O COMANDANTE DA DIVISÃO DE CRUZADORES DA ESQUADRA AMERICANA

No desempenho de operações navais contra o inimigo nazista, transitou pelo porto da cidade do Salvador o contra-almirante O. M. Read, comandante da Divisão de Cruzadores, subordinada á 4ª Esquadra Americana do Atlantico Sul, comandada pelo vice-almirante Jonas H. Ingram. O almirante Read, acompanhado do capitão de mar e guerra Charles F. Fielding e do capitão de fragata Herman N. Larson, recebeu a imprensa a bordo do cruzador em cujo mastro tremula o seu galhardete, tendo palavras de entusiasmo pela cooperação entre as Armadas do Brasil e dos Estados Unidos. A respeito da guerra o almirante Read manteve o mais absoluto silencio; entretanto, agradeceu as demonstrações de simpatia do povo baiano para com o pessoal ás suas ordens relembrando a visita que fizera, há seis meses áquela capital, em companhia do almirante Ingram. Repetiu então os conceitos que emitira naquela época sobre a cidade do Salvador, cujas ruas e jardins fazem lembrar Nova Orleans e cujas paisagens evocam a Miami. Assim, os americanos quando estão na Baia se sentem como numa cidade do sul dos Estados Unidos e, por isso, é sempre com particular agrado que aportam a Salvador. O almirante O.M. Read recebeu e retribuiu as visitas que lhe fizeram as altas autoridades navais, militares e civis da Baia.

O "Plano Rodoviario Nacional"

FOI ONTEM ENTREGUE AO MINISTRO MENDONÇA LIMA

Foram entregues, ontem, ao general Mendonça Lima, os trabalhos elaborados pela Comissão do Plano Rodoviario Nacional.

O ministro da Viação, ao receber o importante trabalho, declarou que o mesmo constituirá obra de grande merito, sendo mesmo um plano magnifico, sem embargo das modificações, acrescimos e supressões que o tempo porventura vier a indicar por força do desenvolvimento maior ou menor de outras regiões do pais. Terminou s. s. por louvar a comissão e agradecer a presença da ilustre assistencia que a acorrera ao seu gabinete, numa prova de interesse por tão elevado problema nacional.

6.000

O TOTAL DE AVIÕES E NAVIOS DO EIXO DESTRUIDOS PELOS ALIADOS NO MEDITERRANEO

ARGEL, 8 (I. N. S.) — Anuncia-se oficialmente que desde o desembarque das forças americanas na Africa, verificado a 7 de novembro de 1942, as forças aereas anglo-americanas destruiram perto de 6.000 aviões do Eixo e afundaram 85 navios daquelas potencias no Mediterraneo.

O Exercito Brasileiro Cuida Ativamente da Sua Moto-Mecanização

O PODER OFENSIVO DOS MONSTROS DE AÇO — APLICADO O MOTO AO ENGENHO DE GUERRA

Preparação Completa dos Oficiais-Alunos — Visitando a Escola de Moto-Mecanização

O fim da guerra de 914-18, veio encontrar o chamado tanque de guerra numa situação de desconfiança em relação aos ditadores da tática militar.

Os feitos das enormes máquinas nos campos da Flandres e em tantos outros "fronts" onde se defrontavam as tropas em cheque, sofriam criticas dispares. Seu pequeno aperfeiçoamento á epoca, quer como arma, pelo seu poder de fogo e couraça, quer como movimento, isso devido em grande parte ao desenvolvimento, precario até

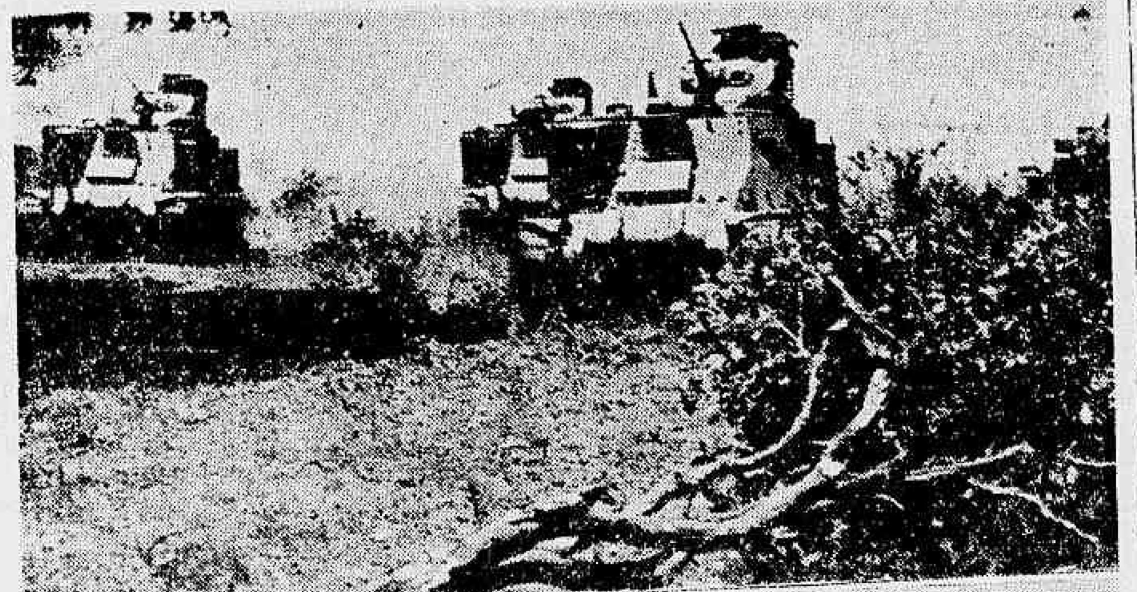

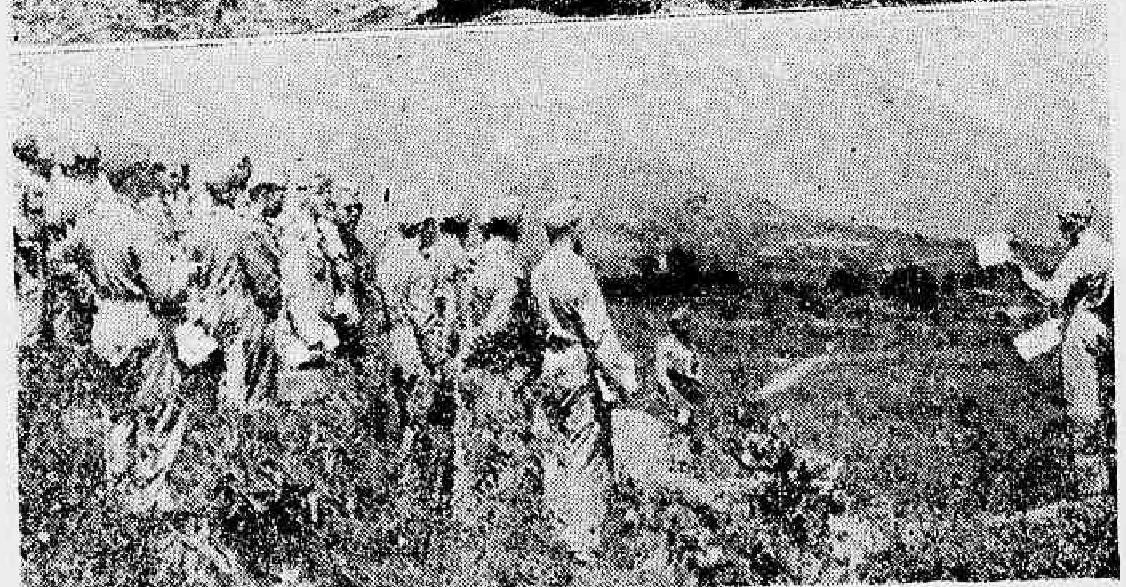

O "cliché" acima representa dois aspectos dos exercicios realizados, recentemente, pelos alunos da Escola de Moto-Mecanização do Exercito, em Deodoro

então, do motor a explosão que se aninhava em seu bojo e o impulsionava nas progressões, causou um certo ceticismo.

Natural seria que a nova arma, cuja eficiencia fracassou tantas vezes frente ás "bocas de lobo", — meio rudimentarissimo de defesa que se lhe antepôs, consistindo um buraco de determinadas dimensões, aberto no solo e onde, fatalmente, "encalhavam" os tanques de guerra, esperando, imoveis, os inimigos que o viessem liquidar, aprisionando as respectivas guarnições — merecesse a atenção e os beneficios que o progresso tecnológico introduzia, quer no terreno da produção bélica, quer, mesmo, no da industria civil, como, no caso, o aperfeiçoamento dos motores de combustão interna.

Um fator, entretanto, interveio nessa altura do desenvolvimento da arte guerreira.

O exército francês, vitorioso no gigantesco embate, juntava mais esse aos laureis que já o haviam feito lider em tática de guerra. Sua infantaria, proclamada a melhor do mundo, sagrára-se, mais uma vez, na primeira guerra mundial. E o infante era a base e a razão de ser de todo o sistema de combate da técnica francesa. Sua famosa combinação de fogo e movimento, partindo desde a célula de combate, o grupo, até a deslocação das maiores unidades, empolgou o mundo militar.

Perguntar-se-á, entretanto, se os generais franceses desprezaram, terminada a conflagração, a nova arma, renunciando ás tentativas de aperfeiçoamento, afim de fazer delas o que hoje em dia são em poder ofensivo. Em absoluto, não. Estudaram o tanque, numa tentativa constante de torná-lo cada vez mais eficiente. Mas o estudaram do seu ponto de vista, em função do infante. O carro de combate tinha a sua velocidade de deslocamento subordinada á velocidade de deslocação da infantaria em marcha.

Sua confiança absoluta na infantaria fez com que se negassem, terminantemente, a transformar seus canones estratégicos em face de uma arma recentemente aparecida e cujos resultados práticos tanto tinham deixado a desejar logo após a sua espetacular aparição.

Que adeantava acelerar a marcha dos monstros de aço, se o infante não a poderia acompanhar? A idéia de embarcar pelotões de "poilus" em transportes auto-motores que pudessem seguir o sulco das lagartas dos carros de assalto, talvez repugnasse áqueles generais que faziam da infantaria ortodoxa uma verdadeira religião.

E a guerra atual veio mostrar que essa era a evolução normal da tática de combate.

Assim, alem de se equiparem os exércitos com o maior numero possivel de tanques, e dotá-los dos melhores elementos de tração, de fogo, de maleabilidade em vencer obstáculos e de couraça, incluiram em seus efetivos um sem numero de transportes auto-motores, nos quais pudesse progredir, com velocidade identica á dos carros, tropa de infantaria.

Essa modificação na organização das tropas, recentemente introduzida, a par de equipamento, reclamava a preparação de pessoal.

Acompanhando, "pari-passu", os progressos da arte da guerra, o Exército brasileiro vem cuidando, ativamente, da sua moto-mecanização, o que vem conseguindo em tempo "record", numa demonstração eloquente do ardor, do entusiasmo e da capacidade de trabalho dos nossos homens de armas.

A Escola de Moto-Mecanização do Exército, em Deodoro, é um eloquente testemunho desse entusiasmo e dessa capacidade de trabalho.

Uma visita a ela é uma aula prática de civismo e de patriotismo.

A. E. M. M.

Abrangendo um corpo de varios edificios, encontramos, entre as estações de Marechal Hermes e Deodoro, a Escola de Moto-Mecanização do Exercito. E' ali que se forma a oficialidade especializada a cargo da qual ficarão comando, organização e conservação das unidades motorizadas das forças armadas nacionais.

A escolha desses oficiais, se bem que não obedeça a um concurso propriamente dito, se subordina a uma seleção, na qual são levadas em conta, alem de um determinado indice de capacidade fisica, determinadas condições de preparação tecnica. Dada, por sua vez, a atual organização dos serviços moto-mecanizados, são admitidos oficiais de todas as armas, pois, não constituindo arma á parte, os serviços automoveis emprestam sua colaboração a todas as outras.

Divide-se o curso em parte teorica e pratica sendo que, na primeira, a par de uma rapida recapitulação de materias já estudadas no curso normal de formação de oficiais, e cuja aplicação na moto-mecanização seja intensiva, tais como fisica, quimica, mecanica, etc., vão sendo ministrados aos oficiais alunos conhecimentos novos, especializados.

O MOTOR APLICADO AO ENGENHO DE GUERRA

Nas salas de aula, os oficiais-alunos ouvem as preleções e instruções teoricas sobre o motor de combustão interna, os principios em que se baseia seu funcionamento, reações e rendimento. De lá, seguem para os pavilhões onde se alinham, seccionados de forma a desvendar os minimos e misteriosos detalhes de suas peças, os varios tipos de motor atualmente em uso.

Ficam, assim, os alunos com uma noção perfeita de como são aplicados na pratica os principios teoricos que aprenderam, realizando-se, a três dimensões, os esquemas que lhes forem traçados, os calculos que realizaram. Corporificam-se as conclusões teoricas.

Apos o estagio de algumas sessões, vai, então, a turma a outro departamento, onde pode ver, em condições de funcionamento e funcionando, aqueles mesmo motores que viu imoveis. Os trabalhos de montagem e desmontagem, pequenas reparações e serviços essenciais de conserva, são, então, realizados.

Com as aulas de direção, está completa a parte referente a tecnica automovel e engenhos mecanicos.

Em outros setores por sua vez, o aluno está aprendendo a aplicação desses engenhos na arte de guerra, sendo apresentado aos varios tipos de veiculos empregados no Exercito.

A TATICA

Resta saber como empregar as maquinas de que dispõe e a parte tatica surge.

Depois do estudo acurado do armamento, poder de fogo e capacidade de couraça, passa o oficial-aluno a aprender como se utilizar das unidades moto-mecanizadas, as diversas tarefas que lhes poderão ser atribuidas e como se desempenhar das mesmas.

Nas salas de aula, frente aos planos relevos, os temas lhes são apresentados pelos instrutores e, depois de, teoricamente, resolve-los nas cartas, vão para o campo onde poderão, manobrando as maquinas, aplicar realmente as soluções teoricas.

Os exercicios de tiro completam essa parte da instrução.

A MOTO-MECANIZAÇÃO E A INDUSTRIA

Não pára aí, entretanto, a preparação de um oficial especializado em moto-mecanização. De todas as partes do curso, seria dificil destacar qual a mais importante, de tal sorte elas se completam.

A de informação industrial, porem, é das que avulta pelo grande coeficiente de conhecimentos indispensaveis.

Neste periodo do curso, são fornecidos ao aluno os dados essenciais sobre a situação da industria de produção de materiais empregados na construção, reparação e conserva dos engenhos belicos motorizados.

Assim, ao entrar em contacto com a industria civil, quer mandando confeccionar peças, quer as adquirindo, o oficial deverá saber, não só o custo normal do material empregado como tambem as fontes de abastecimento desse mesmo material e o rendimento do trabalho humano. Algo mais, ainda, aprende o oficial: a fazer, ele mesmo, o que manda executar.

Na chamada seção de manutenção, oficina-escola de reparos, ele entra em contacto com as doenças dos engenhos mecanicos, seu diagnostico e a terapeutica para combatê-las.

Dessa maneira, nas salas de aula, nas oficinas, nos campos de instrução, vão se formando as equipes de oficiais especialistas a quem cabe a tarefa de comandar, conduzir e manter em pleno rendimento as maquinas que fazem as vanguardas dos exercitos atuais.

O Aniversario da Casa Mathias e Sua Expressão Na Vida Carioca

Sr. Mathias da Silva, chefe da firma

A data de ontem foi, sem duvida, de alta significação para a vida comercial da nossa metropole.

Ela assinalou o transcurso do 23º aniversario de fundação do conceituado estabelecimento "Casa Mathias", o "magazin" que ora constitue, não um patrimonio de seus proprietarios, mas sim, um patrimonio da economia popular.

Sob a orientação do sr. Mathias da Silva, esse popular estabelecimento progrediu rapidamente, impondo-se no conceito do publico carioca, que desde logo se habituou ao original sistema de propaganda usado pela Casa Mathias, representados pelos pitorescos bunecos, caracterizando as figuras de Mathias e da Virgolina.

O sr. Mathias da Silva tem ao seu lado a colaboração valiosa do sr. José Mendes Mano, socio e gerente geral do estabelecimento, cuja visão e capacidade, contribuiram grandemente para a vitoria da firma Mathias e Cia. Ltda.

Inteligente, dotado de um coração magnanino, quando ele organizou a referida firma, na anos passados, deliberou que a mesma fosse integrada por varios auxiliares, expressando assim o seu reconhecimento aos empregados que se distinguiram pela sua dedicação, achando-se entre esses os srs. José Mendes Mano, Antonio Cosme da Fonseca, Atila da Costa, Francisco Augusto Mendes e outros.

Nao vos esqueçais de que os cegos necessitam sempre do vosso auxilio. Encaminhai-os para a ALIANÇA DOS CEGOS, á rua 24 de Maio n. 47 — Rio de Janeiro — Telefone 48-5202

Vitima de Violenta Queda

Apresentando fratura do cranio foi internado ontem, no Hospital de Pronto Socorro, um homem de cor branca, modestamente vestido e de 30 anos presumiveis, que fora vitima de violenta queda no largo da Gloria.

Atropelada Uma Aluna do Instituto de Educação

A aluna do Instituto de Educação, Elizabete, de 15 anos, filha do sr. Alvaro Brasil Bastos, residente á rua Guimarães numero 74, quando tentava atravessar ontem, á noite, a rua Barão de Mesquita, em frente ao n. 1035, foi atropelada por um auto-ônibus.

A vitima que sofreu fratura do cranio com afundamento, foi internada, em estado grave, no Hospital de Pronto Socorro.

Dr. José de Albuquerque
Membro da Sociedade de Sexologia de Paris
DOENÇAS SEXUAIS DO HOMEM
Rua do Rosario, 172 - De 1 ás 7

LIVRARIA ALVES
Livros colegiais e Academicos

ESTE É O NOSSO INIMIGO!
30 minutos de verdades crueis. Ouça este empolgante programa para conhecer melhor o inimigo que estamos combatendo.
HOJE, ÁS 21 HORAS, PELA
RÁDIO JORNAL DO BRASIL
PRF-4 — 940 KCS.

Convocação de Reservistas

(Continuação)

CONVOCAÇAO DE RESERVISTAS

Relação de convocados para o serviço ativo do exercito, reservistas de 1ª e 2ª categorias, de menos de 30 anos de idade, motoristas e mecanicos de automovel, residentes no Estado do Rio, os quais deverão se apresentar ; 2ª C. R., á rua Visconde do Rio Branco, 731, até o dia 10 do corrente:

1ª CATEGORIA — Classe de 1914: — Antonio Pinto, filho de Antonio Pinto de Morais, Arlindo Vieira, filho de Domingos Vieira; Carlos Salustiano da Silva, filho de Orlando Salustiano da Silva; Estanislau da Costa Gomes, filho de Antonio da Costa Gomes; Francisco Fernandes da Silva Sobrinho, filho de Juvenal Fernandes da Silva, Guilherme Dagoberto Palma, filho de Dagoberto Palma; Gumercindo Mariano da Silva, filho de Izabel Maria da Conceição; Helio Augusto de Araujo, filho de Fausto Amancio de Araujo; Honorico José Lopes, filho de Pedro José Lopes; Jair José dos Santos, filho de Joaquim José dos Santos; João Benedito Correia de Lacerda, filho de Benedito Tito Correia de Lacerda; João Brandt da Silva, filho de Abrão Francisco da Silva; Joaquim do Carmo Sobrinho, filho de Manuel do Carmo; Jovelino da Silva Macedo, filho de João da Silva Macedo; Nadir de Oliveira, filho de José Sebastião de Oliveira; Nelson Marques das Neves, filho de Carlos Marques das Neves; Nicolau Nunes de Oliveira, filho de Higino Pereira de Oliveira; Manuel Delfim, filho de José Manuel dos Santos Sarmento; Manuel Machado, filho de José Odilon Ferreira Machado; Manuel Morais, filho de Manuel Aristides dos Santos; Silvio Gomes Bezerra, filho de Adalto de Oliveira Bezerra; Togo Vieira Nunes, filho de Antonio Nunes de Abreu.

Classe de 1915 — Agenor Abreu Junior, filho de Agenor Antunes de Abreu; Alfredo Marques, filho de José Marques; Alcides José de Abreu, filho de Vital José de Abreu; Antonio Marques Ferreira, filho de Antonio Ferreira de Sousa; Aristeu Benedito da Silveira, filho de Benedito Teodoro da Silveira; Benedito Linhares dos Santos, filho de João Evangelista dos Santos; Eduardo Jacinto de Carvalho, filho de Eduardo Jacinto de Carvalho; Emancel Lutterback, filho de Silvio Lutterback; Francisco Esteves de Almeida, filho de Julio Antonio Esteves; Herval de Sousa, filho de Julio de Sousa; Horailde Manuel dos Anjos, filho de Manuel Antonio dos Anjos; Hilzo de Macedo Sampaio, filho de João Antonio Sampaio; Joaquim Manuel da Rocha Junior, filho de Joaquim Manuel da Rocha; José Gomes da Costa Filho, filho de José Gomes da Costa Junior; José Jorge Pereira, filho de Olegario Pereira; João Batista de Sousa, filho de Manuel Calicto de Souza; João José Lopes, filho de Ernesto José Lopes, João da Silva, filho de João Troca; Jorge Evangelista Garcez, filho de Antonio Garcez; Lourival José da Fonseca, filho de Vitorino da Fonseca; Luiz Napoleão Pessurno, filho de João Pedro Pessurno; Mario dos Santos, filho de Euclides José dos Santos; Marcelino da Silva, filho de Constante da Silva; Manuel Luiz Kiffer, filho de João Salustiano Kiffer; Nelson dos Santos, filho de Antonio Tomé dos Santos; Newton Thompson, filho de Luiz Daniel Thompson; Nicolau Granado, filho de José Granado; Obertol Barreto, filho de João Quintino Barreto; Orlindo Rosa Tosta, filho de Bernardino Tosta; Silvio Boaretto, filho de Caetano Boaretto; Tomaz Gomes Martins, filho de Tomaz Vieira Martins; Valdemar Lima, filho de Irineu João Lima; Valdemar Henrique Mussel, filho de Manuel Cristino Mussel; Valdir de Oliveira Rocha, filho de Leopoldo Dutra Rocha.

CLASSE DE 1916 — Adão Guilherme Heitz, filho de Jacob Cristovão Heitz; Alfredo Pereira de Abreu Filho, filho de Alfredo Pereira de Abreu; Antonio José Custodio, filho de Bento Custodio; Antonio José Pitzer, filho de Maria Josefina Pitzer; Arlindo David Fliess, filho de Felipe João Fliess; Aventino Custodio da Silva, filho de Antonio Silva; Ciro de Oliveira Castro, filho de Ciro de Oliveira Castro; Claudionor Ferreira de Souza, filho de Joaquim Ferreira de Souza; Clodomiro Carvalho, filho de Carlos Alberto de Carvalho; Deceracino Figueiredo Faria, filho de Ambrosina Figueiredo Domiciano Rodrigues Gomes, filho de Francisco Santiago Rodrigues; Ezequiel do Nascimento, filho de Francisco Paulo do Nascimento; Floriano Soares de Souza, filho de Tancredo Alves de Souza; Francisco Henrique de Oliveira, filho de João Henrique de Oliveira; Francisco Leal Ferreira, filho de Francisco Ventura Ferreira; Idelasio Barros de Carvalho, filho de Guilherme José Werneck de Carvalho; Jorge Alves da Silva, filho de José Alves da Silva; Jorge de Souza Pinto, filho de Candido de Souza Pinto; José Edmundo de Farias, filho de Edmundo José de Farias; José Medeiros da Sila, filho de Antonio Medeiros da Silva; José Moreira, filho de Jordão Francisco Moreira; Levino Pereira da Cunha, filho de Inacio Pereira da Cunha; Manuel Bento Jesus, filho de Manuel Bento; Manuel Domingos da Costa Filho, filho de Manuel Domingos da Costa; Manuel Joaquim Alves, filho de José Joaquim Alves; Manuel Olaviano da Fonseca, filho de Manuel Alves da Fonseca; Marconde Morais Mendonça, filho de João Pacheco de Morais; Mario da Costa Dias, filho de Olindo da Costa Dias; Maximiano Luiz Rezende, filho de Estevão Luiz Rezende; Natalino de Souza Camargo, filho de Eduardo de Souza Camargo; Nilo Gomes do Rosario, filho de Manuel Gomes do Rosario; Orlando Ferreira Leite, filho de Boaventura Ferreira Leite; Otacilio de Souza, filho de Leoncio Antonio de Souza; Otavio da Cruz Reis, filho de Pedro da Cruz Reis; Pitagoras de Souza, filho de Julião Antonio de Souza; Valdir Alves da Cruz, filho de José Camilo da Cruz; Wueide Santos, filho de Antonio Rodrigues dos Santos.

CLASSE DE 1917 — Adolfo Alves dos Santos, filho de Teofilo Alves Santos; Agostinho Felix Pereira, filho de Heleodoro Felix Pereira; Aldrovando Torquato, filho de Pedro Carlos Balter; Amaro Pessanha, filho de Horacio da Silva Camara, filho de Simião Gomes Camara, filho de Simão Gomes Camara; Anicio da Mota Morais, filho de Americo Mota de Morais; Antonio Furtado Quintela, filho de Horacio Santos Quintela; Antonio Pedro Holtz, filho de José Holtz; Ari Jorge Monteiro, filho de Bento Ferreira Monteiro; Ataide Kopke filho de John Gofferson Kopke; Caetano Rafael Carriello, filho de Graciano Carriello; Deocilides Ferreira de Melo, filho de Maria Madalena Ramos; Dirceu Ferreira da Veiga, filho de Eutithiano Ferreira Veiga; Francisco Faustino Mussel, filho de Manuel Cristiano Mussel; Francisco Manhães, filho de Balbino Manhães; Henrique Carlos Kopp, filho de Carlos Frederico Kopp; Hilson Machado, filho de Luiz Antonio Machado; João José Francisco, filho de Eugenio José Antonio; José Botelho de Melo, filho de Manuel Botelho de Melo; José Geraldo Imbeloni Braga, filho de Fausto Braga; José Manuel Wanisangh, filho de José Wanisangh; José Sobral, filho de Maria Sobral; Luiz Mesquita de Carvalho, filho Antonio Mesquita de Carvalho; Manuel Borges de Alecrim, filho de José Borges de Alecrim; Manuel José Gonçalves, filho de Caio Monteiro José Gonçalves; Manuel Oliva Guarilha, filho de Antonio Oliva; Mario Nunes da Silva, filho de Ramiro Nunes da Silva; Odorico de Oliveira Pena, filho de Vitor de Oliveira Pena; Osvaldo Manhães de Freitas, filho de Bernardo Manhães; Pancracio Xavier de Oliveira, filho de Dunstano Ign. Xavier; Paulo Lobo Viana, filho de Licinio de Oliveira Lobo Viana; Roldão Ribeiro de Andrade, filho de Manuel de Andrade; Rubens de Oliveira Xavier, filho de Orlindo de Oliveira Xavier; Silvio Rodrigues Ramos, filho de Joaquim Rodrigues Ramos; Valdemiro Soares, filho de Felicia Carmem Roselhão.

(Continua amanhã)

Taxa de Hidrometro Referente a 1946 — 6.º Distrito

Serão arrecadadas pelo Serviço Federal de Aguas e Esgotos, em sua sede á rua do Riachuelo 287, de 9 a 23 do corrente mes, a taxa de hidrometro, referente ao 6º Distrito de 1942, compreendendo as ruas situadas nas seguintes zonas: Centro da cidade, Gamboa, Mangue, Catumbí, Estacio, Rio Comprido, Santo Cristo, Saude.

O pagamento deverá ser efetuado no S. F. A. E. á rua do Riachuelo 287, todos os dias uteis, das 11 ás 14 horas, exceto aos sabados, em que o expediente se encerra ás 11 horas.

Diario Recreativo

ORFEÃO PORTUGAL

A comissão pró-sede propria aproveitando os dias seguidos de folga, fará realizar no proximo sabado, dia 13, um grandioso baile, das 21 ás 2 horas, cuja finalidade será a de aumentar a sua piramide de tijolos, afim de apressar o seu sonho. Os interessados deverão procurar a referida comissão para obter os seus convites, os quais poderão ainda ser obtidos por intermedio da secretaria do clube.

ELITE CLUBE

O popular gremio recreativo da rua Frei Caneca n. 2 (praça da Republica), realizará esta noite uma festa dansante. Durante a referida reunião o Elite Jazz executará um variado repertorio, não dando treguas aos dansarinos.

CARDILO FILHO
ADVOGADO
AV. ERASMO BRAGA, 72, 6º ANDAR
(ESP. CASTELO)
Ações, consultas e pareceres sobre Direito Civil e Comercial. Ajustamento de estatutos de sociedades anonimas em geral, ás novas leis, especialmente empresas de seguros, bancarias ou concessionarias de serviços publicos.

Uma novela diferente! Divertindo e instruindo, conta as emoções e surprezas vividas por uma familia brasileira em viagem pelos Estados Unidos.
NÃO PERCA OS CAPITULOS DE A FAMÍLIA BORGES
RÁDIO CLUBE DO BRASIL PRA-3 — 860 Kcs.
RÁDIO TUPÍ PRG-3 — 1.280 Kcs.
ÁS 19-45 HORAS TODAS AS 2AS., 3AS., 4AS., 5AS., E 6AS. FEIRAS

EMPRESTIMOS
Para liberação de hipotecas onerosas ou aquisição da casa propria. Pagamentos a longo prazo, pela Tabela Price, com juros modicos, sem comissões de qualquer natureza
INFORMAÇÕES SEM COMPROMISSO
Banco Hipotecario Lar Brasileiro
S. A. DE CREDITO REAL
RUA DO OUVIDOR, 90-1.º andar

A Posse da Comissão Executiva da Liga da Defesa Nacional

Como Falou o Novo Presidente Dr. Leo poldo Cunha Melo

Já noticiámos a cerimonia de posse da nova Comissão Executiva da Liga da Defesa Nacional e dos novos membros do seu Diretorio Central.

Publicamos, hoje, conforme prometemos, o notavel discurso do dr. Cunha Melo, que é o seguinte:

"Nesta solenidade, a que trazeis o aplauso e a honra da vossa presença, a Liga da Defesa Nacional dá posse aos novos membros de sua Comissão Executiva e Conselho Diretor e entrega a diversas instituições de assistencia social alguns donativos em Bonus de Guerra.

Mesmo antes de ser eleito presidente da Comissão Executiva desta instituição, eu já me achava no exercicio dessas funções, como seu vice-presidente, no impedimento dos nossos ilustres e dignos consocios, dr. Fernando Magalhães e general João Marcelino Ferreira.

Nos acontecimentos de minha vida publica, discreta mas sempre intensa e agitada, nenhum me foi mais grato, mais auspicioso que o de chegar á honrosa investidura de presidente da Liga da Defesa Nacional.

Incorporado aos quadros desta instituição, desde os tempos memoraveis e inesqueciveis do seu passado glorioso, da gestão de Bilac, o poeta soldado, e de Pedro Lessa, o Marshall brasileiro, membro do seu Diretorio, no Amazonas, em 1918, (fui incluido, em 1937, no seu Conselho Diretor.

Em setembro ultimo a generosidade surpreendente de meus ilustres consocios, numa hora das mais intensas efusões patrioticas de todos nós, confiou-nos a direção do seus trabalhos no bienio 1943-1945.

Foi este o mais alto posto que atingi na minha vida publica.

Ingressei no Conselho Diretor da Liga da Defesa Nacional, quando, como senador pelo Amazonas, da tribuna do Senado, combatia as infiltrações das ideologias exoticas, da esquerda e da direita, com as quais tanto se procurou perturbar a nossa tranquilidade e até atentar contra a nossa soberania.

Novembro de 1935 e maio de 1938 recordam os dias mais aziagos dessas aventuras.

Depois da grande guerra, disse-o Miguel Couto, a doença dos "ismos", do bolchevismo, do comunismo, do fascismo, do nazismo, contagiou o mundo. De todos esses ismos, graças a um conjunto de circunstancias felizes, ao tino e á previdencia do sr. Getulio Vargas, o Brasil gloriosamente vem escapando.

Ingressei entre vós quando, tambem da tribuna do Senado, na imprensa, na praça publica, pela palavra escrita e falada, com tenacidade, e desassombro, condenava a dadiva criminosa de milhões de hectares de terras brasileiras na Amazonia, a suditos japoneses.

No Brasil, espiritos desprevenidos ou ignorantes, foram, por muito tempo, displicentes diante dessa infiltração amarela, que, entre nós, se tornou um grave perigo pelo excesso de japoneses desembarcados por diversas regiões do país e pela quantidade de terras em poder desses emigrantes, emissarios disfarçados da politica de agressão e conquista do seu governo.

As advertencias de Miguel Couto, Felix Pacheco, Xavier de Oliveira e outros não conseguiram encontrar éco nesses espiritos.

E nessa orientação errada e contraria á politica pan-americanista, quiçá á propria tranquilidade e segurança do Brasil, chegamos ao erro inominavel de conceder gratuitamente a japoneses imensas regiões do nosso territorio, concessões essas dadas em termos verdadeiramente criminosos.

A guerra atual veiu afirmar-nos aquelas verdades ditas por Miguel Couto, na Constituinte de 1934, das quais, em tempos, não quizemos precaver-nos:

"As nações que se deixam invadir passivamente, por elementos heterogeneos em massa, por grupos etnicos diferentes, pela origem, pelos costumes, pela religião, espalham verdadeiramente ninhos de abutres, agasalham lurvas de serpentes".

Ainda bem que em tempo nos convencemos dessas verdades.

Num daqueles seus pareceres, lavrados com os clarões de sua inteligencia pujante e de sua cultura invulgar, Francisco Campos já proclamou:

"Este é o momento ideal duma reação, para fecharmos as portas do Brasil á colonização japonesa, afim de que não tenhamos suspensa sobre o futuro do nosso país e de toda esta parte do continente americano, uma tremenda ameaça, de que os brasileiros de amanhã, ou talvez dos nossos dias, nos responsabilizarão".

Dos tempos coloniais, do Imperio á Republica, o Brasil vem-se constituindo uma Nação pacifica, um regime politico de liberdade e, portanto, de afirmação dos direitos do homem.

Esse regime, que não improvisamos, nem imitamos de qualquer outro povo, tem sido uma resultante da nossa geografia fisica e politica, da nossa formação moral e cristã e da experiencia dum seculo de independencia.

Desde 1824, vimos praticando a politica pan-americanista no seu mais alto sentido.

Já, então, José Bonifacio afirmara "a opinião de que todos os governos da America deviam considerar-se homogeneos e fundados sobre um mesmo principio: "repulsão contra imperiosas pretensões extra-continentais".

O pan-americanismo, como disse o sr. Osvaldo Aranha, nunca foi um fim continental mas um todo politico, um meio de atingirmos finalidades mais amplas, porque universais.

E, nesta hora, o pan-americanismo está a serviço não das Americas, mas do proprio Mundo.

Honrando os nossos compromissos assumidos nas reuniões de Consulta dos Ministros das Relações Exteriores das Republicas Americanas, em julho de 1940, rompemos relações com as Nações do Eixo. Depois dessa resolução do nosso Governo, a pirataria dos submarinas nazi-fascistas afundou nas aguas de Sergipe, num só dia, cinco navios mercantes brasileiros, com sacrificios de centenas de vidas de nossos patricios. Respondemos á afronta, com decisão á altura dos nossos brios e da nossa dignidade. Declaramos guerra á Alemanha e á Italia.

Logo após a declaração do estado de beligerancia entre o Brasil, a Alemanha e a Italia, a Liga da Defesa Nacional, na execução do seu programa, honrando as suas tradições, procurou constituir-se um fator relevante e decisivo da mobilização psicologica do povo brasileiro para a guerra.

Com esse objetivo, convocou os seus socios, pondo-os na mais intensa atividade; recrutou novos elementos e dos mais apreciaveis pelo seu ardor patriotico; promoveu solenidades civicas, movimentos sociais de carater educativo e orientador; iniciou uma serie de conferencias para debater questões sociais, economicas e administrativas concernentes ao esforço de guerra e da mobilização do país; pelo radio, pela imprensa e outros meios de difusão e propaganda, advertiu o povo dos perigos da quinta-coluna.

Realizou a exposição anti-fascista, visitada por quase um milhão de pessoas.

Na sua sede, em romaria permanente, esteve, de 2 de agosto a 22 de setembro ultimo, a população do Distrito Federal, trazendo-lhe o calor de seu apoio e a demonstração inequivoca do seu entusiasmo pela causa das Nações Aliadas.

Tomamos a iniciativa da propaganda e aquisição dos Bonus de Guerra. Em duas festas de carater popular, por nós promovidas, durante dois meses e dias fomos ao encontro ás necessidades do Governo, procurando angariar por meio da contribuição popular fundos para as despesas extraordinarias de nossa participação na guerra. Se pouco fizemos pela importancia arrecadada, muito trabalhamos pela propaganda feita.

A hora presente reclama de todos os brasileiros união e solidariedade ao Governo do sr. Getulio Vargas, que, com grande tino e habilidade, tem conduzido o Brasil, nestes dias calamitosos que o Mundo vem atravessando desde setembro de 1939.

Para a realização do programa que se traçou, de ação ampla, intensa e multiforme, a Liga de Defesa Nacional, dividindo racionalmente as suas iniciativas, aproveitando melhor as energias de seus associados, de acordo com as suas tendencias ou especializações, criou diversos departamentos subordinados á sua Comissão Executiva.

Juntos á sua Secretaria, com seus orgãos auxiliares, estão funcionando os seguintes departamentos:

a) Departamento de Arregimentação Geral, Departamento de Propaganda e Publicidade, Departamento de Difusão Cultural, Departamento Feminino, Departamento Estudantil, Departamento de Industria e Comercio, Departamento Trabalhista, Departamento de Escotismo, Departamento de Serviço Militar.

Esses departamentos estão funcionando regularmente sob a direção da Comissão Executiva, e de suas atividades já têm oferecido os melhores resultados.

Num dos dias do mês ultimo, com a presença do sr. ministro da Guerra, o chefe do Serviço de Saude do Exercito, do general Pinto Guedes, de outras altas autoridades, inauguramos o Curso de Medicina de Guerra.

Dessa inauguração, todos os que a assistimos guardamos as mais gratas recordações.

Nela, ouvimos uma notavel conferencia do professor Hugo Pinheiro Guimarães, que mais uma vez, revelou os seus dotes de inteligencia e a sua grande cultura.

Entregue a grandes expressões profissionais da medicina brasileira como Joaquim Mota, Hugo Pinheiro Guimarães, David Sanson e outros, com o apoio do proprio Serviço de Saude do Exército, essa nova iniciativa da Liga da Defesa Nacional está sob os melhores auspicios.

Antes, durante e depois dos combates, a colaboração da medicina e da mais alta valia no esforço de guerra.

Na preparação das forças expedicionarias, assistindo-as durante os combates e depois destes, restaurando-lhes o fisico, os médicos têm, na guerra moderna, um papel de apreciavel eficiencia e utilidade.

Os cirurgiões plasticos, os traumato-ortopedistas têm aplicado todo o seu talento e experiencia no trabalho de reconstrução e reparação do corpo humano.

Na arte da reconstrução fisica dos soldados, Kilner, Gillies ou McIndoe, grandes cirurgiões ao serviço dos Exércitos aliados no "Queen Mary" e noutros hospitais milhares realizam verdadeiros milagres.

Os corpos de saude, em todas as guerras, têm pago pesados tributos em sacrificios de vidas.

Entre nós civis, embora sejamos soldados, são os medicos que, pela sua propria profissão, pelo seu juramento de permanente assistencia aos sofrimentos humanos, podem prestar nas guerras, preparando as forças expedicionarias, assistindo-as nos campos de batalha e reconstruindo o fisico dos feridos e mutilados nos combates, a mais apreciavel das colaborações.

Eis que são eles — os medicos — de preferencia os que praticam certas especialidades, aqueles que, mesmo na paz, já estão a prestar muitos dos serviços que lhes são reclamados em tempo de guerra.

Do Curso de Medicina de Guerra da Liga da Defesa Nacional podem e devem as nossas forças armadas esperar grandes serviços.

Louvores dos mais entusiasticos merecem, desde já, aqueles nossos dignos consocios que tiveram essa feliz iniciativa e estão a realizá-la.

Ultimamente, temos desenvolvido uma intensa propaganda em favor da ida dum corpo expedicionario brasileiro aos campos de luta, afim de que não se diga que tomamos parte na guerra apenas simbolicamente.

Levamos ao sr. general Eurico Dutra, como ministro da Guerra, uma mensagem louvando a sua atuação nos Estados Unidos no sentido de fortalecer a nossa tradicional amizade com aquela grande Nação e de tornar uma realidade a maior aspiração dos brasileiros que é a de participar ativamente, de armas na mão, no esmagamento das hordas nipo-nazistas.

Ainda nestes ultimos dias, as emboscadas dos piratas nazistas, com os seus submarinos espalhados pelas aguas do Atlantico, aumentam os seus crimes contra nós, roubando-nos vidas preciosas dos nossos patricios e atentando contra os nossos pacificos navios mercantes ao serviço do nosso comercio interestadual.

As nossas forças aereas, a nossa jovem FAB, já exibem nos seus aparelhos os marcos de assinalados triunfos, castigando severamente a ousadia desses corsarios.

Alguns desses feitos já nos são conhecidos e estão recomendados ao aplauso e á admiração de todos nós.

Dum deles, dos mais notaveis, ainda há poucos dias, tivemos noticias que nos encheram das melhores emoções e entusiasmos.

Por sua vez, a nossa Marinha Mercante, não se intimidando com os atentados já sofridos, sob a vigilancia incansavel da Marinha de Guerra, continua a fazer tremular a nossa gloriosa bandeira pelas nossas aguas e de todo o Continente.

Cada dia que passa, maior se torna a necessidade de vingarmos essas afrontas e esses crimes.

A ida de nossas forças para os campos da luta, ao lado dos nossos aliados, é o caminho do nosso dever e da nossa honra.

O quintacolunismo, Proteu insidioso, fertil em todas as manobras e expedientes, continua as suas atividades.

Os espiões, os derrotistas, os aproveitadores da guerra, que se estão servindo da situação para criar no povo um ambiente de descrença e descredito na ação do Governo, provocando a escassês dos generos de primeira necessidade, para poder aumentar-lhes os preços, aí estão reclamando uma ação energica de nossa parte, em prol do nosso esforço de guerra, e da Unidade Nacional.

Precisamos, como disse Assis Chateaubriand, expurgar o "front" interno dos toxicos de profitismo, que o envenenam, ou não teremos força para sustentar, nas linhas de batalha, os brasileiros que cheios de renuncia forem ali pelejar ou morrer.

A guerra não pode servir de oportunidade, para renuncias e sacrificios de muitos, e o comodismo, a displicencia, a covardia e a ganancia dum pequeno numero, entre os quais alguns estrangeiros, que estão a explorá-la.

A elevação do custo da vida, entre nós, é uma manobra desse pequeno numero.

Chegou a proporções que não comportam comentarios. Está a desafiar as providencias mais drasticas.

A' Liga da Defesa Nacional, na sua colaboração com o governo, incumbe apontar-lhe os sabotadores de sua ação, os exploradores da guerra, os que se estão aproveitando dela para aumentar rapidamente os seus lucros e as suas fortunas.

No Brasil, ha poucos brasileiros ricos, talvez menos de uma duzia, mas existem muitos milhares de estrangeiros riquissimos.

Ainda agora, essa gente não soube corresponder ao liberalismo do governo no que este lhe exigiu para as despesas extraordinarias da guerra, que não podem ser feitas com as rendas ordinarias do orçamento.

Podendo ocorrer ás despesas extraordinarias do estado de guerra com o aumento de impostos ou da circulação e contraindo emprestimos, o governo recorreu á solução mais suave e razoavel da emissão de tres biliões de cruzeiros aos juros sedutores de 6% ao ano.. Era de esperar que esse gesto do governo fosse melhor compreendido por aqueles que no Brasil tanto têm prosperado.

No entanto, todos esses felizardos têm, a pretexto da guerra, aumentado consideravelmente as suas posses e, entre eles, ha até alguns suditos do Eixo.

Nós da Liga da Defesa Nacional muito já temos procurado fazer. Ainda mais nos resta realizar.

Quis neste ato consignar o que vem a Liga da Defesa Nacional realizando, no setor psicologico, economico e politico, em prol do esforço de guerra do Brasil.

Os apluasos que nos têm chegado, reconhecendo os nossos elevados propositos, vão-nos encorajando para continuar nessa orientação convencidos de que ainda muito precisamos empreender e executar.

Penso tambem cumprir um dever registando os nossos agradecimentos ao apoio, á colaboração que nos prestaram a imprensa carioca, dr. Osvaldo Aranha, ministro do Exterior, dr. Souza Costa, ministro da Fazenda, prefeito Henrique Dodsworth, interventores Amaral Peixoto e Cordeiro de Faria, generais Odilio Denis, Valentim Benicio e Heitor Borges, coronel Aristarco Pessoa, comandante do Corpo de Bombeiros, coronel Alcides Etchegoyen, ex-chefe de Policia, capitão Amilcar Dutra, diretor do DIP, dr. Romero Estelita, diretor geral da Fazenda Publica, Sociedade Amigos da America, União dos Estudantes, Sociedade Nacional de Medicina e outras altas autoridades e associações.

Dentre os desta casa, ser-me-ia aventuroso destacar a quem quer que seja..

Todos tendes primado por dar os vossos melhores esforços e intenções, realizando a legenda que nos anima e dirige: "Tudo pelo Brasil".

Aos novos consocios que, pelo nosso voto de confiança e reconhecimento aos seus meritos e serviços, elevamos a diversos postos de nossa direção, dirijo a minha saudação, a minha palavra de fé e estimulo na colaboração que virão nos prestar nos postos que vão exercer.

Meus senhores: O drama que a humanidade ora vive já está a transformar-se na canção da vitoria das nações que se levantaram contra o dominio do mundo, pela politica do odio, da agressão, do exterminio de todos os sentimentos que dignificam o homem, fazendo-o livre e civilizado.

Na Carta do Atlantico, cujos postulados acabam de ser ampliados e ratificados na Conferencia de Moscou, estão as linhas mestras do mundo de após guerra.

Na plasticidade dos principios ali escritos haverá lugar para a solução dos complexos e complicados problemas que o choque de interesses dos paises vencedores certamente criará..

O que deve constituir — o imperativo de todas as cogitações — será varrer do mundo os regimes de arbitrio, de força, de agressão.

O totalitarismo é um regime, a um só tempo, de opressão do capital e do trabalho.

Avilta a personalidade humana em beneficio da onipotencia do Estado que foi uma instituição concebida e realizada pelo homem para protege-lo, beneficia-lo e não para faze-lo instrumento do poder e escravo de suas vontades.

A guerra, embora o nipo-nazismo ainda esteja muito forte, em condições de encurralar-se em suas fronteiras para resistir por muito tempo, está ganha.

A Africa já está inteiramente em poder dos aliados.

Na Europa, a Russia enxota do seu territorio as hordas alemãs, fazendo-as recuar á custa de tremendos sacrificios.

Pela Italia a dentro, já ás portas de Roma, avançam os anglo-americanos; libertando esse triste comparsa do Eixo da aventura a que o arrastou o caricato Mussolini.

Do Pacifico, ha muito que não vem noticia de qualquer êxito amarelo.

A cilada de Pearl Harbor, o atentado contra as Americas, está prestes a ser vingada.

A RAF gloriosa, á luz do sol e, ás vezes, iluminada pelos projetores nazistas, castiga-lhes, dentro da propria Alemanha, a insolencia, infligindo-lhes tremendas punições.

Depois de vencer a guerra, têm os aliados a enfrentar a conquista da paz, cujos problemas por complexos e complicados, não podem ser discutidos com precipitações.

Essa é a grande missão que lhes cabe perante o Mundo, como responsaveis pela vitoria dos ideais que lhe poderão assegurar paz e tranquilidade jámais perturbada por novos tiranos.

Está a encerrar-se o ciclo dessa tragedia dolorosa vivida desde setembro de 1939, durante a qual a humanidade esteve entregue toda a uma luta de exterminio, de vida e morte, contra o regime da violencia e da agressão de que Hitler foi uma figura apocaliptica encerrando em si só — a guerra, a morte, a peste e a fome.

E, então, os aliados têm que garantir ao Mundo uma nova organização, tempos outros e longos nos quais o homem possa viver feliz, compensado dos sofrimentos por que passou.

Findo o periodo em que só se cuidou de produzir para matar, uns agredindo, outros defendendo-se, devemos entrar noutro em que em lugar de campos de concentração e sepulturas espalhadas por toda parte no mar e em terra, tenhamos hospitais, escolas, fabricas, tudo quanto possa significar para o homem assistencia ao corpo e ao espirito e garantia de trabalho para viver dignamente.

Estamos no preludio, na alvorada promissora da nova era em que a humanidade reencontrará o seu caminho e, em coro, poderá repetir as palavras de Renan, na oração sobre a Acropole:

"Democracia, tu, cujo dogma fundamental é que todo bem promana do povo e que onde quer que não ha povo para nutrir e inspirar o genio, não ha nada, ensina-me, a extrair o diamante das multidões impuras". "Souvenirs déenfance et de jeunese, fls. 65".

Passada a procela que o Mundo enfrentou, encerrar-se-á a época do totalitarismo opressor e absorvente.

A vitoria dos aliados será a vitoria da democracia, das duas nações padrões desse regime — a Inglaterra e os Estados Unidos da America do Norte — desse regime que, tonificado pela agitação das questões sociais, será o unico capaz de realizar os sonhos de felicidade e liberdade dos povos.

O Brasil escreveu nesta guerra a pagina mais gloriosa, o exemplo mais nobre de solidariedade continental e humana.

Não nos levou a participar dessa luta qualquer idéia de conquista, quiçá outro interesse, porque nela intervimos honrando os compromissos assumidos na Conferencia de Havana, em julho de 1940, e na pratica da nossa imemorial politica pan-americanista.

Da luta em que assim nos envolvemos, ademais depois de agredidos, vamos sair maiores, mais fortes, mais altos no respeito e na consideração dos nossos aliados, mesmo dos nossos proprios adversarios.

Da nossa prosperidade material, do crescimento do nosso poder militar, nos aproveitaremos, hoje como amanhã, como em todos os tempos, sempre em defesa de nossas fronteiras, guardando a herança inestimavel que nos legaram os nossos colonizadores, e, como fizemos, agora em beneficio das patrias livres das Americas e dos povos que o nipo-nazi-fascismo quiz escravizar.

No Continente sul-americano seremos sempre o lider desses principios, a autoridade suprema que os fará respeitar.

E, amanhã, quando esta guerra estiver vencida, dentro dum Brasil que não aspira a ser maior porque já é muito grande, que não tem idéias de conquista, que dá os melhores exemplos de suas tradições de povo pacifico, dum Brasil que soube portar-se á altura dos seus compromissos continentais, cujo povo, desde logo, se colocou ao lado das Nações Aliadas, nós da Liga da Defesa Nacional teremos a conciencia de que fomos bons brasileiros e de termos cumprido o nosso dever.

E, então, todos poderemos dizer ufanos:

"Tudo fizemos pelo Brasil".

Redução dos Periodos de Instrução Nos C. P. O. R. e N. P. O. R.

O ministro da Guerra, em aviso de ontem, declarou: — "Atendendo a que, por força da redução dos periodos de instrução nos C. P. O. R. e N. P. O. R., o ano letivo não coincide com o calendario previsto no Regulamento, resolvo: a) — permitir que os exames de 2ª época, previstos nos artigos 77 e 78 do decreto 8.887, de 2-11-1942, sejam realizados nos periodos de ferias desses estabelecimentos; b) — a obrigatoriedade da convocação dos alunos para o periodo suplementar de instrução (art. 78, letra "b", § 1º) seja facultativo, conforme as disponibilidades de tempo que ainda dispuserem; c) — a notificação dos alunos para esses exames deverá ser feita com uma antecedencia nunca inferior a uma semana, no caso de não haver periodo suplementar".

EDIFICIO LORENA — rua Souza Lima 118. Construção já iniciada. Vende-se um apartamento e uma loja. Informações Imobiliaria Piratininga Ltda. Rua da Quitanda, 43 sob. Tel. 43-8169.

EDIFICIO YPIRANGA — Esplanada do Castelo. Construção a terminar em Janeiro. Vende-se cinco escritorios de frente. Informações Imobiliaria Piratininga Ltda. Rua da Quitanda, 43 sob. Tel. 43-8169.

Proximas Estréias

Uma Mulher Decidida e Dois Homens Valentes. A Mulher é Joan Crawford...

Joan Crawford e Philip Dorn num "momento" de "Uma Aventura em Paris", que o Metro Passeio apresentará depois de amanhã

Ela é Joan Crawford. Eles são Philip Dorn e John Wayne — e a historia intensa, toda alta-voltagem e verdade que eles vivem é "Uma Aventura em Paris", que o Metro Passeio apresentará depois de amanhã, mostrando Joan Crawford no dificil papel de Michele de La Becque, uma especie de Jeanne D'Arc de hoje... Por sinal que Joan Crawford está, no filme, em seu elemento: elegantissima, exibindo verdadeira fortuna em modelos preciosissimos especialmente desenhados pela figurinista dos estudios da Metro: Irene.

Um Filme Empolgante: "Bombardeiro"!

Aí está um filme sobre aviação que ultrapassa tudo o que tem sido feito até hoje no genero. Porque "Bombardeiro", o filme que a RKO Radio apresentará já a partir de segunda-feira nos cinemas Plaza, Astoria, Olinda, Ritz, é um desses filmes que agradam á qualquer especie de publico, pois ha nele muita emoção, muito amor e uma boa dóse de humor.

Mas, o que mais atrai nesse filme é sem duvida a maneira como são tratadas as suas cenas de maior "suspense": a autenticidade não poderia ser maior, e quando por exemplo, vemos a destruição de um centro industrial japonês, os giganteseos incendios, o barulho infernal das bombas, os japoneses que caem, compreendemos a maravilha que é o cinema. Esse filme, será apresentado pela RKO Radio e teve a cooperação da Força Aerea Norte-Americana. No seu elenco vamos encontrar Pat O'Brien Randolph Scott, Anne Shirley, Eddie Albert, Walter Reed, e muitos outros.

REAPARECERA' "SUBLIME ALVORADA"

Depois de amanhã., nos Metros Tijuca e Copacabana, finalmente, teremos "Sublime Alvorada", considerado "um dos 5 mais belos filmes dos ultimos tempos" — o filme que revela a personalidade e o talento de Margaret O'Brien, "Uma Sarah Bernhardt, de 5 anos", ao lado de Robert Coung e de Laraine Day.

"ESTRADA DE SANTA FE'"

Eis um dos romances mais sensacionais, filmados por Errol Flynn, que agora volta á Cinelandia, para atender a reiterados pedidos dos "fans".

Realmente, "Estrada de Santa Fé" (Santa Fé Trail) foi um dos celuloides de maior repercussão no Rio e no Brasil, promovendo enchentes sucessivas, quando apresentada pela primeira vez...

Agora, em copias novissimas, o filme imenso que nos relata uma das historias mais fortes, um dos romances mais emocionantes vividos pelo mais amado par cinematografico (Flynn e De Havilland) vai ter uma nova semana triunfal, na Cinelandia, apresentado, agora pelo Capitolio, a partir de depois de amanhã, quinta-feira.

"A EXTRANHA PASSAGEIRA

Sem duvida, as quatro grandes casas exibidoras, o São Luiz, o Rian, o Vitoria e o Carioca, nos "quatro cantos" da cidade, vão ser o mais concorrido "ponto-social", a partir da proxima quinta-feira, pois que todos estão marcando encontro em alguma dessas casas, para conhecer finalmente, que irresistivel fascinio, que perigosas influencias, o Rio de Janeiro, provocou nos dois grandes artistas da Warner, que, em "A Extranha Passageira" (Now Voyager) extraido de uma novela romantica da mesma autora de Estela Dallas, vivem, respectivamente os papeis de uma mulher que realmente nasce para o amor aos trinta anos e de um homem que nessa idade perdeu todas as ilusões de encontrar a mulher ideal!

Uma cena de "A Extranha Passageira"

FÔRO MILITAR

DISTRIBUIÇAO DE PEDIDOS DE HABEAS-CORPUS

Foram distribuidos ontem, aos ministros Bulcão Viana, Cardoso de Castro e Heitor Varadi, para relata-los e julga-los, os pedidos de habeas-corpus de José Silva, Percilio Procopio de Melo e Manuel Ventura Gonçalves, todos alegando coação por parte de autoridades militares. Aqueles magistrados ontem mesmo baixaram os processos á respectiva Secretaria, para as indispensaveis diligencias.

SUMARIOS PARA HOJE NA INSTANCIA INFERIOR

Nas Auditorias de Guerra da 1ª Região Militar, serão sumariados hoje: Daniel Valença Laranja, sargento do Regimento Floriano, incurso no art. 106 do Codigo Penal, achando-se intimadas as testemunhas: 2º tenente Luiz Osvaldo Teixeira da Silva e cabo Antonio Carvalho Prado. Soldado Alcides Evangelista de Mendonça, do mesmo Regimento, incurso no art. 152, devendo depor as testemunhas sargento Peres Pires Wynne e soldado Osvaldo Ribeiro de Souza. Soldado Francisco Santiago Rodrigues, do 2º R.M.M., art. 152, testemunhas Antonio Gonçalves de Andrade, João de Almeida e Jorge André Amador, soldados. Tambem serão sumariados hoje, os acusados José Vieira Sandes, art. 178; e Abelardo Bezerra Cavalcanti, art. 154.

POSSE DE AUDITOR DE GUERRA

Perante o almirante presidente do Supremo Tribunal Militar, tomará posse hoje, ás 15 horas, do cargo de auditor de Guerra, para o qual foi recentemente nomeado, em virtude de concurso a que se submeteu, e no qual obteve o primeiro lugar, o bacharel Deocleciano Martins de Oliveira. O novo magistrado militar deverá ter exercicio na Auditoria da 8ª Região, com sede em Belem do Pará.

DECISÕES DE ONTEM DO SUPREMO TRIBUNAL MILITAR

Na sessão de ontem, o Supremo Tribunal Militar, com a presença de todos os seus ministros e do procurador geral, não tomou conhecimento da apelação em que o reu Odin Figueira, do 5º R.C.I.; anulou unanimemente o processo de João Carvalho Prado, do 13º R.I.; condenou José Clarindo dos Santos, Odilon Arruda Galvão, Eduardo Nascimento e José Inacio Sobrinho; confirmou as absolvições de Antonio Gigante e Lucilio de Faria; e, por ultimo, reduziu ao grau minimo do art. 117, a pena imposta a Geraldo Loreto Mendes.

DR. REYNATO SODRE' BORGES
(Ass. Fac. Nac. Med.)
ONCOLOGIA — Tumores — Cancer.
RADIOLOGIA — Raio X — Radium
SANATORIO S. GERALDO. 26-2030.

Genghis Kahn Conquistou Ante-Ontem Bonita Vitoria No Classico «Protetora Do Turfe»

O Filho De Ultraje Derrotou Durandé Nos Ultimos Momentos

De uma feita, isto é, a 20 de dezembro do ano passado, ao intervir no Classico "José Calmon", o cavalo Genghis Kahn conseguira secundar Destaque, num percurso fixado então em 2.000 metros. Esse feito deixára patente que o filho de Ultraje se adaptava ás mil maravilhas ás distancias mais longas do que curtas.

Este ano, o neto de Mollitor vinha tendo modestas atuações entre os seus contemporaneos, em percursos abaixo da milha.

Coube-lhe ante-ontem intervir no Classico "Protectora do Turf", em 2.400 metros.

Mais uma vez, o cavalo fluminense deixou evidente que lhe agrada os percursos longos e não teve duvidas em derrotar o cavalo Durandé nos ultimos momentos do prélio.

A despeito de reunir nada menos de onze adversarios, a partida dessa prova classica não foi dada com larga demora.

Muito ligeiro, Patriota foi logo para a frente e nessa posição passou pela primeira vez pelo disco, já aí seguido de Dengo, Dacar, Faial, Casablanca, Genghis Kahn, Miami, Durandé, Fulminar, Ema e Colon, ordem essa mantida até á primeira curva, quando Casablanca melhorando de colocação, vinha servir de "runner-up" ao ponteiro, enquanto Dacar e Durandé passam a ocupar os postos imediatos. Na altura dos 1.500 metros, Dacar progride e domina Casablanca e, quando faltavam mil metros para o termino do prélio, assume prematuramente a vanguarda e nessa posição inicia a reta, já a perseguido por Durandé.

Em rapidos saltos esse filho de Formasterus domina a situação e já parecia com o triunfo garantido, quando surge atropelando impetuosamente o cavalo Genghis Kahn.

Tão avassaladora era a carga do filho de Ultraje que, mesmo em cima da meta, ele surpreende Durandé, livrando uma cabeça de vantagem que lhe garantiu o triunfo.

O aprendiz Caio Brito dirigiu o ganhador com muita segurança, fazendo assim jús aos aplausos que recebeu quando voltou para a repesagem.

E, assim, no primeiro confronto que a nova geração teve com a anterior, não levou vantagem a que estreou nesta temporada, embora o potro Dacar obtivesse um honroso terceiro lugar.

Outro potro que enfrentou animais mais velhos e não se saiu honrosamente da empreitada foi Simbolico. O filho de Sunderland, entretanto, correu bem, perdendo apenas, no final do prélio, para Sardoal, um cavalo que não vinha disputando e que ante-ontem botou as manguinhas de fora.

Esse filho de Puro Habano ao estrear perdera para Spitfire, Montalvan, Cuera, Tenor, Integro e Monge Negro, com 50 quilos, montado pelo aprendiz Julio Maia.

A seguir, em sua penultima exibição, com 55 quilos e montado pelo aprendiz H. Teixeira, terminou o prelio em decimo primeiro ou seja ante-penultimo lugar.

Domingo ultimo puseram-lhe no lombo um joquei de verdade, o bridão Pedro Simões e foi o que se viu, ganhou bem, num final espectacular.

Aliás, o seu entraineur Mario de Almeida é useiro e veseiro em dar "tiros" e para ele chamamos a atenção da Comissão de Corridas.

1ª CARREIRA

682 Potrancas nacionais de 3 anos, sem mais de uma vitoria no país — Pesos da tabela — 1.000 metros — Premios: Cr$ 10.000,00; .. .. Cr$ 2.000,00 e Cr$ 1.000,00.

MEXICANA, fem., castanho, 3 anos, São Paulo, Luminar e Matinée do sr. Aldo Cerva Junior, 55 quilos, V. Andrade . . . 1º
Querencia, 55 ks., J. Zun. 2º
Encontrada, 55 ks., E. Silva 3º
Marola, 55 ks., P. Simões. 0
Melanie, 55 ks., L. Meszaros 0
Pimpinela, 53 ks., J. Martins 0

Ganho por três corpos, do 2º ao 3º três corpos.

Rateios: Cr$ 74,20 em 1º; dupla (14) Cr$ 27,90; placés: Mexicana Cr$ 14,30; Querencia Cr$ 10,60.

Tempo: 61 1|5.

Total das apostas: .. .. .. Cr$ 70.030,00.

Criador: Th. Lara Campos.

Tratador: G. Feijó.

RATEIOS EVENTUAIS

Grupo	Animal		Cr$
1—1	Querencia	2073	14,30
2—2	Pimpinela	258	11,40
3	(3 Melanie	366	81,30
3	(4 Encontrada	296	100,50
4	(5 Mexicana	401	74,20
4	(6 Marola	326	91,20
	Total	370	

		Cr$
12	208	110,00
13	1027	22,40
14	825	27,90
23	77	299,00
24	86	267,70
33	137	168,00
34	409	56,20
44	109	221,20
Total	2878	

2ª CARREIRA

683 Potrancas nacionais de 3 anos, adquiridas nos leilões da Sociedade, sem vitoria no país — Pesos da tabela — 1.200 metros — Premios: .... Cr$ 15.000,00; Cr$ 3.000,00 e Cr$ 1.500,00.

ESTOURADA, fem., castanho, 3 anos, São Paulo, Bosphore e Tia King, do sr. Carlos da Rocha Faria, 55 quilos, P. Simões. 1º
Educada, 55 ks., L. Leig. 2º
Gondola, 55 ks., E. Silva.. 3º
Esquadra, 55 ks., I. Souza 0
Alteza, 55 ks., V. Andrade 0
Nhá Dona, 53 ks., J. Martins 0
Ipanema, 55 ks., C. Pereira 0
Flicka, 55 ks., L. Meszaros 0
Penelope, 55 ks., O. Fern. 0

Não correu Aloma.

Ganho por um corpo, do 2º ao 3º dois corpos.

Rateios: Cr$ 30,90 em 1º; dupla (13) Cr$ 20,80; placés: Estourada Cr$ 15,20; Educada Cr$ 14,20; Gondola, Cr$ 14,90.

Tempo: 74 1|5".

Total das apostas: .. .. .. Cr$ 85.410,00.

Criador: L. Paula Machado.

Tratador: Sabatino d'Amore

RATEIOS EVENTUAIS

Grupo	Animal		Cr$
1	(1 Estourada	1039	30,90
1	(2 Penelope	106	303,70
2	(3 Gondola	745	43,20
2	(4 Alteza	156	206,40
3	(5 Educada	867	37,10
3	6 Aloma	N|c.	
3	(7 Flicka	131	246,60
4	(8 Nhá Dona	402	80,00
4	(9 Esquadra-Ipanema	579	55,60
	Total	4025	

		Cr$
11	57	569,60
12	478	67,90
13	155	20,80
14	529	61,30
22	36	902,00
23	409	73,30
24	198	164,00
33	85	382,00
34	549	59,10
44	163	139,20
Total	4059	

3ª CARREIRA

684 Potros nacionais de 3 anos, adquiridos nos leilões da Sociedade, sem vitoria no país — Pesos da tabela — 1.200 metros — Premios: .... Cr$ 15.000,00; Cr$ 3.000,00 e Cr$ 1.500,00.

BOMBARDEIO, masc., castanho, 3 anos, Pernambuco, Dinamite e Ibitinga, do Stud Garupa, 55 quilos, C. Pereira 1º
Alberdi, 55 ks., G. Costa. 2º
Boleiro, 53 ks., J. Martine. 3º
Garimpo, 55 ks., V. And.. 0
Clarim, 55 ks., O. Coutinho 0
Periquito, 55 ks., R. Silva 0
Buenopolis, 55 ks., S. Bat. 0

Não correu Glauco.

Ganho por dois corpos, do 2º ao 3º meio corpo.

Rateios: Crf. 34,30 em 1º, dupla (34) Cr$ 37,30; placés: Bombardeio-Periquito .. .... Cr$ 12,90; Alberdi Cr$ 42,60.

Tempo: 75".

Total das apostas: .. .. .. Cr$ 113.550,00.

Criador: F. J. Lundgren.

Tratador: F. Tourinho.

RATEIOS EVENTUAIS

Grupo	Animal		Cr$
1	(1 Glauco	N|c.	
1	(2 Buenopolis	929	50,80
2	(3 Boleiro	257	183,60
2	(4 Garimpo	1903	24,80
3	(5 Clarim	540	87,40
3	(6 Alberdi	334	141,20
4—7	Bombardeio-Periquito	1937	24,30
	Total	5900	

		Cr$
12	316	121,40
13	145	264,80
14	457	84,00
22	123	312,20
23	515	74,50
24	1725	22,20
33	76	505,20
34	1027	37,30
44	416	92,30
Total	4800	

4ª CARREIRA

685 Animais nacionais de 5 anos, de 4 a 5 vitorias no país — Pesos da tabela, com descarga — 1.400 metros — Premios: Cr$ 10.000,00; .. ... Cr$ 2.000,00 e Cr$ 1.000,00.

PALINODIA, fem., alazão, 5 anos, Pernambuco, Jeciron e Paraboca, do sr. Euvaldo Lodi, 47 quilos, S. T. Camara 1º
Mirai, 48 ks., J. Martins 0
Raf, 56 ks., I. Souza .. 3º
Territorio, 53 ks., A. Barbosa 0
Cairu', 56 ks., L. Meszaros 0

Ganho por três corpos, do 2º ao 3º dois corpos.

Rateios: Cr$ 15,90 em 1º; dupla (13) Cr$ 34,80; placés: Palinodia Cf$ 10,10; Mirai .. .. Cr$ 10,30.

Tempo: 86" 1|5.

Total das apostas: .. .. .. Cr$ 158.630,00.

Criador: F. J. Lundgren.

Tratador: F. Tourinho.

RATEIOS EVENTUAIS

Grupo	Animal		Cr$
1—1	Palinodia	4265	15,90
2—2	Raf	1420	47,50
3—3	Mirai	1334	50,90
4	(4 Territorio	917	83,10
4	(5 Sairu'	654	103,80
	Total	8490	

		Cr$
12	1592	32,20
13	1469	34,80
14	1671	30,60
23	470	109,00
24	481	106,50
34	458	111,90
44	267	192,00
Total	6408	

5ª CARREIRA

686 Animais nacionais de 4 anos, sem mais de duas vitorias no país — Pesos da tabela, com descarga — 1.400 metros — Premios: .. .. Cr$ 10.000,00; Cr$ 2.000,00 e Cr$ 1.000,00.

FAIR, fem., castanho, 4 anos, São Paulo, Bambu' e Mensageira, do sr. João Batista Siqueira, 51 quilos, A. Barbosa. 1º
Refugado, 56 ks., E. Silva. 2º
Air Force, 51 ks., João Santos 3º
Asuva, 51 ks., J. Portilho 0
Dorica, 53 ks., O. Macedo 0
Capuano, 52 ks., C. Per.. 0
Dardanelos, 56 ks., J. Zuniga 0
Golondrina, 48 ks., J. Martins 0

Ganho por meio corpo do 2º ao 3º dois corpos.

Rateios: Cr$ 80,40 em 1º; dupla (13) Cr$ 33,80; placés: Fair Cr$ 23,60; Refugado .... Cr$ 13,40; Air Force Cr$ 32,00.

Tempo: 87" 3|5.

Total das apostas: .. .. .. Cr$ 170.470,00.

Criador: A. J. Peixoto de Castro.

Tratador: G. Feijó.

RATEIOS EVENTUAIS

Grupo	Animal		Cr$
1	(1 Fair	759	80,40
1	(2 Dardanelos	1395	43,60
2	(3 Dorica	1484	41,10
2	(4 Air Force	553	110,30
3	(5 Refugado	2109	27,60
3	(6 Golondrina	338	180,50
4	(7 Capuano	525	116,20
4	(8 Asuva	463	131,50
	Total	7630	

		Cr$
11	428	136,10
12	927	62,90
13	1723	33,50
14	553	105,50
22	236	247,30
23	1770	32,30
24	860	104,30
33	352	152,80
34	640	91,20
44	79	749,00
Total	7298	

6ª CARREIRA

687 Animais nacionais de 5 anos, sem mais de três vitorias no país — Pesos da tabela — 1.200 metros — Premios: Cr$ 10.000,00; .. .. .. Cr$ 2.000,00 e Cr$ 1.000,00.

EMERO, masc., alazão, 5 anos, São Paulo, Taciturno e Picuda, do sr. A. J. Peixoto de Castro, 53 quilos, A. Barbosa 1º
Ciria, 54 ks., J. Zuniga . 2º
Robusto, 53 ks., S. Cam.. 3º
Coq Hardy, 54 quilos, J. Martins 0
Mascarado, 53 ks., E. Coutinho 0
Acalá, 51 ks., J. Portilho. 0
Passos, 56 ks., C. Pereira. 0
Garupa, 51 ks., João Santos 0
Aroma, 54 ks., I. Souza . 0

Ganho por cabeça, do 2º ao 3º um corpo.

Rateios: Cr$ 199,10 em 1º dupla (22) Cr$ 92,30; placés Emero Cr$ 17,30; Ciria ... . Cr$ 10,70; Robusto Cr$ 16,70.

Tempo: 74".

Total das apostas: .. .. Cr$ 227.670,00.

Criador: o proprietario.

RATEIOS EVENTUAIS

Grupo	Animal		Cr$
1	(1 Robusto	514	187,10
1	(2 Acalá	947	101,50
2	(3 Ciria	6544	14,00
2	(4 Emero	483	199,10
3	(5 Garupa	850	113,40
3	(6 Mascarado	132	728,30
4	(7 Coq Hardy	284	342,30
4	(8 Passos-Aroma	1971	48,30
	Total	12025	

		Cr$
11	129	560,50
12	1676	43,30
13	273	269,00
14	633	116,00
22	795	92,30
23	898	81,70
24	3707	19,60
33	88	834,60
34	538	136,50
44	444	165,40
Total	9181	

7ª CARREIRA

688 Premio "Classico Protetora do Turf" — "Animais nacionais, que não tenham ganho mais de Cr$ 120.000,00 em premios no país — Pesos da tabela, com descarga e sobrecarga — 2.400 metros — Premios: Cr$ 25.000,00; Cr$ 5.000,00 e Cr$ 2.500,00.

GENGHIS KAHN, masc., alazão, 4 anos, Rio de Janeiro, Ultraje e Imbuiá, do sr. Adaleno Tavares, 53 ks., C. Brito 1.º
Durandé, 55 ks., J. Zuniga 2.º
Dacar, 49 ks., O. Macedo 3.º
Ema, 55 ks., V. Andrade .. 4.º
Miami, 49 ks., T. Batista .. 0
Fulminar, 50 ks., A. Barbosa 0
Casablanca, 48 ks., R. Silva 0
Faial, 53 ks., C. Pereira 0
Dengo, 57 ks., G. Costa 0
Colon, 54 ks., S. Batista 0
Patriota, 55 ks., L. Meszaros 0

Ganho por cabeça, do 2.º ao 3.º, um corpo.

Rateios: Cr$ 70,80 em 1.º; dupla (24) Cr$ 60,30; placés: Genghis Kahn-Casablanca Cr$ 20,10, Durandé Cr$ 14,60, Ema-Dacar Cr$ 16,90.

Tempo: 151".

Total das apostas: Cr$ 201.140,00.

Criador: G. Vasconcelos.

Tratador: Gabriel Reis.

RATEIOS EVENTUAIS

Grupo	Animal		Cr$
1—1	Ema-Dacar	2861	37,90
2	(2 Durandé	3330	32,50
2	3 Faial	479	226,40
2	(4 Dengo	323	335,20
3	(5 Miami	2721	39,80
3	6 Fulminar	596	182,00
3	(7 Patriota	281	386,30
4	(8 Colon	1441	75,20
4	(9 Genghis Kahn-Casablanca	1531	70,80
	Total:	13563	

		Cr$
11	274	324,50
12	1705	52,10
13	1208	73,60
14	1077	82,50
22	626	142,00
23	2936	20,20
24	1473	60,30
33	203	438,00
34	1150	75,90
44	455	195,40
Total:	11115	

8ª CARREIRA

689 Animais de qualquer país — Pesos especiais — 1.600 metros — Premios: Cr$ 10.000,00 .. Cr$ 2.000,00 e Cr$ 1.000,00.

SARDOAL, masc., zaino, 4 anos, Argentina, Puro Habano e Matrera, do sr. Gabriel C. de Figueiredo, 53 ks. P. Simões 1.º
Simbolico 51 ks., J. Martins 2.º
Mono Sabiò, 56 ks., C. Pereira 3.º
Armonioso, 50 ks., T. Batista 0
Serranillo, 53 ks., J. Portilho 0
Girasol, 49 ks., O. Macedo .. 0
Cauterio, 54 ks., A. Barbosa 0
Jaça, 56 ks., V. Andrade 0
Montalvan, 58 ks., O. Fernandes 0
B. I. M., 58 ks., R. Silva .. 0
Princess, 56 ks., G. Costa .. 0

Ganho por um corpo, do 2.º ao 3.º, três corpos.

Rateios: Cr$ 34,60 em 1.º; dupla (33) Cr$ 52,70; placés: Sardoal Cr$ 12,70, Simbolico .. .. Cr$ 12,40, Armonioso- Mono Sabio-B. I. M. Cr$ 10,90.

Tempo: 98".

Total das apostas: Cr$ 298.890,00.

Importador: A. Iruleguj.

Tratador: Mario Almeida.

RATEIOS EVENTUAIS

Grupo	Animal		Cr$
1—1	Cauterio-Girasol	2621	46,30
2	(2 Princess	728	116,90
2	3 Montalvan	549	221,30
2	(4 Jaça	304	399,70
3	(5 Simbolico	1898	64,30
3	6 Sardoal	3508	34,60
3	(7 Serranillo	743	165,50
4—8	Armonioso-Mono Sabio-B. I. M.	4839	25,10
	Total:	15190	

		Cr$
11	209	466,50
12	465	209,60
13	1409	69,20
14	1280	76,10
22	194	500,20
23	903	107,90
24	965	101,00
33	1850	52,70
34	4049	24,00
44	864	112,80
Total:	12188	

9ª CARREIRA

690 Animais de qualquer país — Handicap — 1.600 metros — Premios: Cr$ 10.000,00; Cr$ 2.000,00 e Cr$ 1.000,00.

CUPIDON, masc., castanho, 5 anos, São Paulo, El Malon e Oceanide, do stud Cruzeiro do Sul 51 ks., V. Cunha .. 1.º
Atleta, 59 ks., J. Zuniga 2.º
Concordancia, 48 ks., T. Batista 3.º
Timbó, 59 ks., C. Pereira .. 0
Acarau' 54 ks., P. Simões .. 0
Tenor, 50 ks., J. Santos 0

Ganho por um corpo, do 2.º ao 3.º um corpo.

Rateios: Cr$ 60,60 em 1.º; dupla (12) Cr$ 127,20; placés: Cupidon Cr$ 51,10, Atleta Cr$ 45,70.

Tempo: 97 2|5.

Total das apostas: Cr$ 291.080,00.

Criador: L. P. Machado.

Tratador: Claudio Rosa.

Total geral das apostas: .. .. .. Cr$ 1.657.780,00.

Total geral dos Concursos: .. Cr$ 207.190,00.

Pista de grama: leve.

RATEIOS EVENTUAIS

Grupo	Animal		Cr$
1—1	Atleta	2939	39,40
2—2	Cupidon	1913	60,60
3	(3 Acarau'	3827	30,30
3	(4 Tenor	942	123,00
4—5	Concordancia-Timbó	4874	23,80
	Total:	14495	

		Cr$
12	848	127,20
13	1367	78,80
14	3174	33,90
23	355	112,90
24	1925	56,00
33	457	236,00
34	3334	32,30
44	1425	75,70
Total:	13185	

Exposição - Leilão de Potros do

JOCKEY CLUB BRASILEIRO

Turma de 1944

Quase duas centenas de produtos desfilarão perante o publico

Amanhã, quarta-feira, ás 10 horas, no Hipodromo da Gavea, com a presença de altas autoridades do País, se realizará a maior exposição de potros até agora levada a efeito.

Estão inscritos mais de 200 concorrentes e o acesso ao local da exposição será franqueado ao publico.

Os leilões se realizarão ás 21 horas, nos dias 11, 12 e 13, no Tattersall, á Avenida Epitacio Pessoa n.º 2.712.

Prefeitura Do Distrito Federal

TRABALHADORES ADMITIDOS

Devidamente autorizado pelo prefeito, o secretario geral de Administração mandou admitir, para o Departamento de Limpeza Urbana, da Secretaria Geral de Viação, os seguintes trabalhadores extranumerarios mensalistas: — Adão Batista, Ageu Teixeira Rego, Aziz Belém, Carlos Brasil, Francisco Mariano da Silva, Joaquim Lopes, José Ferreira da Silva, Luiz de Castro, Manuel Botelho Guerra, Osvaldo Machado Ribeiro, Sebastião Flores Alexandre, Sebastião Rabel, Sebastião da Silva e Tiago Antonio Honorato. Esses candidatos deverão comparecer até o dia 13 do corrente, ao Serviço de Controle Legal do Departamento do Pessoal, afim de preencher as formalidades legais.

COMPAREÇAM AO GABINETE DO DIRETOR DO D. E. T. P.

Afim de que sejam estudados os programas das oficinas, o diretor do Departamento de Educação Técnico Profissional está solicitando o comparecimento, no proximo dia 16, ás 14 horas, em seu gabinete, do sseguintes instrutores de disciplina: Alvaro Vitorino de Souza, Antonio Soares Magalhães, Claudiuo José Teixeira, Gastão de Assis Figueiredo, Geronimo de Paiva e Silva, Julio Dias dos Santos, Mario Rachel dos Santos, Osvaldo Vieira da Silva, Serafim Gonçalves e Wilson de Araujo Lima.

UM FUNCIONARIO APOSENTADO

Em decreto de ontem, o prefeito resolveu aposentar, nos termos da legislação em vigor, o fiscal Eudoripes Correia.

NO GABINETE

O prefeito recebeu, em seu gabinete, os srs. Mario Melo, Jonas Correia, almirante Jorge Dodsworth Martins, general Meira de Vasconcelos, Paulo Quintela, Olavo Egidio de Souza Aranha, Helio de Brito e Amandino Ferreira de Carvalho.

NA SECRETARIA DO PREFEITO

Despachos do prefeito Henrique Dodsworth.

Joaquim Melquiades de Brito — Indeferido, devendo o requerente residir no local onde exerce suas funções, conceda-se 90 dias para mudança de domicilio.

Oficio da Diretoria de Rotas Aéreas — Oficie-se em resposta.

Moradores da rua Cupertino — Autorizo.

Valentina Salvador Mendonça — Ciente — arquive-se.

Imobiliaria Comercial S. A. — Autorizo.

Estevão Robatini — Ao Departamento de Fiscalização.

Manuel Ferreira Guimarães — Ao dr. José V. de Medeiros.

Bias Moura de Faria — Mantenho despacho recorrido.

Albertina de Oliveira Quaresma — Cumpra-se.

DESPACHOS DO SECRETARIO DO PREFEITO

José Januario de Souza — Benedito de Oliveira — José Carreiro da Silva — Miguel Marzulo — José Brasil Narciso — Mauricio Francisco Pereira — José Ramos de Albuquerque Filho — Jorge Pereira — Joaquim de Oliveira Rocha — Saturnino Pinto Feliz — Leopoldo Trota — Glafiro Martins — Avelino Pais da Silva Carvalho — Alberto Antunes de Azevedo — Hermes Borges Pedrosa — Humberto Gruel — Darcio Miranda Rosa — Noel Costa — Francisco P. P. Coelho — João Antonio Fernandes — Paulo Coelho — Hilton de Miranda — Luiz Mariano de Matos — Antonio do Nascimento e Alfeu Pinto — Deferido de acordo com as informações.

Oficios 126, 127 e 128 do Departamento de Vigilancia — Autorizo.

SECRETARIA GERAL DE ADMINISTRAÇÃO

Despachos do dr. Jorge Dodsworth, secretario geral:

Pedro Ludovino dos Santos — Fixados em Cr$ 4.704,00 anuais, os proventos da inatividade.

Rubem Franco Vaz — Americo José Ribeiro — Indeferidos.

Etelvina de Oliveira Klier — Fixados em Cr$ 7.200,00 anuais, os proventos de inatividade.

Arnaldo Dias Ferreira Pacheco — Fixados em Cr$ 5.760,00 anuais, os proventos de inatividade.

Antonio Lopes Vale — Faça-se o expediente de exclusão a pedido.

Marilia Diniz Carneiro — Armando Alves Ramos e Madalena de Souza Reis — Deferido.

DEPARTAMENTO DO PESSOAL

Despachos do diretor:

Adelino Marques de Oliveira — Nada ha que deferir.

Silvia de Sá Earp — Celino Alfredo Ribeiro e Joaquim da Silva Rabelo — Compareçam.

SERVIÇO DE CONTROLE LEGAL

Despachos do chefe:

Jorge Carmo — Hugo Oberlander Pinho — Sebastião Calidonio Monteiro dos Reis e Honorio José Ribeiro — Ada de Bocaiuva Bessa — Luiz Cavalcanti Camara e Deolindo Felix de Oliveira — Compareçam dentro de 15 dias a este Serviço, munidos das certidões de tempo de serviço, afim de solucionar o processo de aposentadoria.

FINANCEIRO
SERVIÇO DE CONTROLE

Despachos do chefe:

Luiz Pereira — Silvio de Oliveira — Domingos Rodrigues de Souza — Aguardem pagamento de novembro.

SERVIÇO DE IDENTIFICAÇÃO

Despachos do chefe:

Humberto Torres Ferreira — Euridice Cosme da Silva — Rodolfo da Conceição — Francisco Freire de Lima — Aldeira Ferreira Nogueira e Leocadia da Silva Rosa — Compareçam.

SERVIÇO DE CONTROLE FUNCIONAL

Despachos do chefe:

Francisca Fontoura — Aguarde pagamento de novembro.

SERVIÇO DE INSPEÇÃO MEDICA

Exigencia do chefe:

Francisca de Oliveira Araujo — Submeta-se a inspeção de saude.

SECRETARIA GERAL DE EDUCAÇÃO E CULTURA

Atos do secretario geral:

Foi designada a professora Orminda Candido de Carvalho para exercer as funções de responsavel pela Biblioteca e Clube Literario da Escola Celestino Silva.

DESPACHOS

Alm Vasques — Compareçam.

Alberto Nastari — Alzira da Silva Nunes — Americo Antunes — Antonina Nunes Pereira — Maria — Restituam-se.

DEPARTAMENTO DE EDUCAÇÃO PRIMARIA

Atos do diretor:

Foram designados: Arlete Correia da Silva Samy para o Colegio Pereira Passos; Vanda Barbosa Serra para o Colegio Silva Jardim; Armindo Craveiro dos Santos para o Colegio José Pedro Varela.

Foram transferidos: — Ofelia Coelho dos Santos para a Escola General Tromposwsky; Amalia Pilar Watson para a Escola Francisco Mendes Viana.

DESPACHOS

Ana Getulio Teixeira e Sebastião Angelico de Souza — Compareçam.

DEPARTAMENTO DE EDUCAÇÃO TECNICO PROFISSIONAL

Atos do diretor:

Foram designados: — Joaquim Pinheiro Guimarães para a E. T. Rivadavia Correia; Carlos Gomes Picado para a E. T. Visconde de Mauá; Elir Chagas da Silva para a E. T. Santa Cruz.

Foi transferido: — Antonio Vieira Cavalcanti para a E. T. Souza Aguiar.

DEPARTAMENTO DE SAUDE ESCOLAR

Atos do diretor:

Foram designados: — Maria de Lourdes Guimarães para o C. M. Escolar; Ligia Maria Schinelli para o C. M. Pedagogico.

Foi transferido: — Luiza Soares Porto para o Serviço de Correspondencia.

SECRETARIA GERAL DE FINANÇAS

Atos do dr. Mario Melo, secretario geral:

Foi designado o desenhista Darci Ferreira Simas para o Departamento da Renda Imobiliaria.

DESPACHOS

Antonio Mendes Feijó — Cobre-se na base de Cr$ 30.000,00.

Oficio da Delegacia do 20º Distrito Policial — Proceda-se á interdição.

Pilkington Brothers (Brasil) Ltda. — Retifique-se o V. T. em 1943, para Cr$ 120.000,00.

Silvio Moreira de Matos — Mantenho o despacho recorrido.

Fabrica Nacional de Tambores — Cobre-se na base de .... Cr$ 10.000,00.

J. P. Rezende — Retifico meu despacho para mandar restituir Cr$ 4.792,00 que é a importancia a ser indenizada pelos danos verificados em seu estabelecimento.

Maria Antonieta Scassa — Wilson Ballard de Barros — Maria Terpandra Barreto de Menezes — Cora Andrade Lopes Molina e Iná de Souza — Sim, sem prejuizo para o serviço.

DEPARTAMENTO DO TESOURO

FERIAS:

Foram concedidas férias aos seguintes serventuarios: Mario Fernando de Matos Faro, Caetano Prado de Oliveira, Mario Sales Ganns, Licinio de Oliveira Mesquita, Alexandre Emilio Tibaut e Constantino de Sá Souza.

Foi concedida licença ao oficial administrativo Aurea de Souza Bertola.

COMPARECIMENTOS

O Serviço do Preparo da Divida solicita o comparecimento dos possuidores dos titulos de numeros 134.717, 155.587, e 156.539, todos do emprestimo de .... Cr$ 100.000.000,00 — decreto 3462, de março de 1931.

PAGAMENTOS DE HOJE, NA CAIXA REGULADORA DE EMPRESTIMOS

Serão pagas as seguintes propostas:

61840 — 61948 — 61984 — 62166
62168 — 62169 — 62170 — 62171
62172 — 62173 — 62174 — 62175
62176 — 62178 — 62179 — 62180
62181 — 62182 — 62183 — 62185
62186 — 62187 — 62188 — 62190
62191 — 62192 — 62193 — 62195
62196 — 62197 — 62198 — 62199
62200 — 62202 — 62203 — 62204
62205 — 62206 — 62207 — 62209
62217.

ATRASADAS

Propostas:

61512 — 61615 — 61730 — 61848
61890 — 61913 — 61974 — 61989
61997 — 62035 — 62039 — 62044
62054 — 62055 — 62073 — 62083
62086 — 62104 — 62105 — 62114
62119 — 62122 — 62131 — 62135
62139 — 62142 — 62153 — 62154
62160 — 62163 — 62165.

Compareçam dentro de 8 dias contados desta data para regularizar sua situação nesta Caixa: Artur Bispo de Souza — Jatis de Almeida Rodrigues — Eufrasia Dick Paulino — Mario Chaves Oberlander — Luiz Marques — Abel Pires — João Alves da Silva — Alfredo Alves Ferreira — Amancio Ramos — Capitulino Gomes da Silva — Gumercindo da Fonseca Jordão — José Ferreira Pinto — Adamar Azevedo Borges — Lucilia Amorim Lemos — Modesta Gonzales Gomes — Vladimir Belsitides de Oliveira — Francisco Escobar Filho — Fernando dos Santos Correia — Pedro Olavo de Menezes — Calomita Unzer Bouças.

VARIAS

OS RESULTADOS DOS CONCURSO

Os concursos ante-ontem promovidos pelo Jockey Club Brasileiro tiveram os seguintes resultados:

BOLO SIMPLES

4 ganhadores, com 6 pontos — Rateio: Cr$ 5.641,00.

BOLO DUPLO

1 ganhador, com 15 pontos — Rateio: Cr$ 18.090,00.

BETTING JOCKEY CLUB

Não teve ganhadores — Rateio: liquido a ser acrescido ao betting de sábado proximo: .... Cr$ 10.904,00.

BETTING ITAMARATI

14 ganhadores — Rateio: ...... Cr$ 3.519,00.

BETTING DUPLO

13 ganhadores — Rateio: ...... Cr$ 4.040,00.

PREÇO MINIMO DOS PRODUTOS DOS HARAS S. JOSE' E EXPEDICTUS

Os produtos dos Haras S. José e Expedictus irão a leilão com a base minima de dez mil cruzeiros para as eguas e vinte mil para os potros.

SE CONSEGUIREM INSCRIÇÕES

Na hipotese das inscrições de hoje corresponderem ao numero desejado a Comissão de Corridas, organizará programas para sábado, domingo e segunda-feira. No caso contrario não haverá corrida no dia 13

JUROS DE APOLICES
Pagamento imediato com pequeno desconto
CIA. AUREA, — R. MIGUEL COUTO, 7.
(antiga rua dos Ourives)

DESPERTE A BILIS DO SEU FÍGADO

E Saltará da Cama Disposto para Tudo

Seu figado deve produzir diariamente um litro de bilis. Se a bilis não côrre livremente, os alimentos não são digeridos e apodrecem. Os gases incham o estômago. Sobrevém a prisão de ventre. Você sente-se abatido e como que envenenado. Tudo é amargo e a vida é um martírio.

Uma simples evacuação não tocará a causa. Neste caso, as Pílulas Carter são extraordinariamente eficazes. Fazem correr esse litro de bilis e você sente-se disposto para tudo. São suaves e, contudo, especialmente indicadas para fazer a bilis correr livremente. Peça as Pílulas Carter. Não aceite outro produto. Preço: Cr. $ 3,00

SOCIAIS

ANIVERSÁRIOS

Fazem anos hoje:

Senhoras: dr. Galvão Bueno Filho; dr. Otaviano Alves do Vale e dr. Jaime Alves Meira.

Menina: Nina, filha do sr. Ernani de Souza Carvalho e da sra. Vicentina de Souza Carvalho.

Menino: Cauby, filho do sr. João da Costa Nobre e da sra. Maria dos Santos Nobre.

— Fez anos ontem, o menino Moneleglie Prado, filho do tenente Mario Sampaio Prado e da sra. Adelaide Moneleglie Prado.

— Fez anos ontem, o sr. Antonio Gomes.

— **Fizeram anos, ontem, em São Paulo:**

Senhores: Miguel Helosi; Lauro Agostini; Francisco Murino; Eduardo Sandoli; Paulo Pedro Junqueira Franco; Jaime Alvim Barroso e Benedito Rubião Silva;

Meninos: Ney, filho do sr. Timerindo Vargas Horn e da sra. Lidia Prandini Horn; e Salvador, filho do sr. Damião Guardino e da sra. Judite Braga.

Senhoras: Emilia Nunes de Oliveira; Emilia Pereira e Jeni Leite Medeiros.

Senhorinhas: Terezinha de Jesus Braga Siqueira; Ana, filha do sr. Francisco Cuciano e da sra. Vitoria Cuciano; Lucia, filha do sr. Etore di Leonardi e da sra. Maria di Leonardi; Circe, filha do sr. Avamar Martins de Oliveira e da sra. Veraldina Medeiros Oliveira.

Meninas: Maria de Lourdes, filha do sr. João Siqueira e da sra. Glorinha Braga Siqueira; e Mary Rosa, filha do sr. Carlos Penaro e da sra. Laudelina Penaro.

NOIVADOS

Contrataram casamento a senhorinha Edméia Lopes Naziazeno, filha do sr. Francisco Agostinho Naziazeno e da sra. Filomena Lopes Naziazeno e o dr. Arci Carvalho.

CASAMENTOS

Realiza-se depois de amanhã o enlace matrimonial do sr. Noel Costa com a senhorinha Nelde dos Santos, filha do casal sr. José dos Santos-sra. Augusta Biettes Nogueira dos Santos. Serão padrinhos, no civil, o sr. Eduardo Max da Costa e sra. Clara de Oliveira Costa, e, no religioso, o sr. Antonio de Araujo Matos e sra. Elpidia Biettes de Matos. A cerimonia religiosa será na Igreja Presbiteriana, na estação do Riachuelo, às 17.30 horas.

— Celebrar-se-á no proximo dia 16 do corrente, o enlace matrimonial da senhorinha Alvear Bastos, filha do sr. José Xavier Bastos e da sra. Maria G. Soares Bastos, com o sr. Guimarães Lima. A cerimonia religiosa terá lugar, às 15 horas, na igreja da Gloria, largo do Machado.

— Será efetuado no proximo dia 15 o enlace matrimonial do sr. Cleodon Ferreira Malta, filho do sr. Juliano Malta e da sra. Eunice Ferreira Malta, com a senhorinha Rosemira Marini, filha do sr. Antonio Marini e da sra. Ester Soares Marini.

— Servirão de padrinhos da noiva, no civil, o sr. Aldemiano de Oliveira e sra. Isa Muniz de Oliveira, e no religioso o sr. Delfino Tavares de Souza e sra. Olga Suzarte de Souza, e do noivo, respectivamente, o sr. Tancredo Coelho e senhora Aleira Martins Coelho e o sr. Nelson Xavier de Moura e sra. Dulce Pinto de Moura.

O ato religioso será celebrado às 18 horas, na igreja de N. S. da Conceição.

FESTAS

Cega-Rega" — Será levado na noite de sabado, dia 13, no Teatro Municipal, mais um espetáculo de "Céga-Rega", cuja renda integral se destina à Cruz Vermelha Brasileira. Este espetáculo que será o ultimo apresentará diversas modificações no primeiro ato.

Os novos quadros, que serão adicionados, estão sendo ensaiados com todo cuidado e muito concorrerão para o embelezamento de mais esta apresentação.

Os ingressos para a referida festa acham-se à venda na bilheteria do Teatro Municipal.

— **Festa tipica russa no Botafogo** — O Comité Russo de Socorro às vitimas de guerra, em cooperação com a Comissão Promotora da Cruzada para auxilio às vitimas da guerra na Russia, autorizado pela Cruz Vermelha Brasileira, fará realizar, no proximo sabado, uma festa tipica russa no Clube de Regatas e Futebol Botafogo, à avenida Wenceslau Braz.

Parte da renda da festa, que contará com o concurso de varios artistas de renome, será entregue à Cruz Vermelha Brasileira.

Os circulos sociais da capital aguardam com o mais vivo interesse esse festival.

Yacht Clube — Em beneficio do Sanatorio Infantil, de Nogueira, em Correias, realiza-se hoje, às 20.30 horas, um jantar-dansante no Yacht Clube do Rio de Janeiro, na Praia Vermelha.

Já reservaram mesas para esta festa de beneficencia: srs. J. Marques dos Reis, A. Leite Garcia, sra. embaixador da Colombia, sra. embaixador da Bolivia, srs. Rubens Faruia, Edmundo Falcão, embaixador do Chile, Fernando Caldas, Rodrigo Gonzalez, João Felipe Pereira, Ernane Drau, Silverio Ceglia, E. Ponte, Alberto Amaral, Pierre Valelli, V. Monjem, Mario Chagas Doria, Marcelo Roberto, J. Guimarães Santos, Aldo Moura, José Mota, Claudio Almeida, Paulo Rodrigues Alves, Peres Rebelo, Inacio Nogueira, senhorinha Bilbão, Murilo Pontes, Abilio Ramos, E. Rezende, Abel Ribeiro, Samuel Prado e outros.

As mesas podem ser reservadas pelo telefone 25-9267.

— **Baile na U. N. E.** — A "A Epoca", revista oficial dos alunos da Faculdade Nacional de Direito, fará realizar no dia 11 do corrente, às 22 horas, nos salões da União Nacional de Estudantes, uma reunião dansante, detinada a incentivar o espirito de jovial camaradagem entre os alunos de todas as escolas da Universidade do Brasil.

Os convites podem ser adquiridos na Faculdade Nacional de Direito e na portaria da União Nacional de Estudantes.

— **"Guisos e Clarins" em beneficio das obras do restaurante do Pequeno Trabalhador** — E' aguardada com grande interesse a representação, dia 18, no Municipal, em espetáculo de gala, da peça "Guisos e Clarins" cuja renda total será em beneficio do Restaurante para o Pequeno Trabalhador que a Fundação Darcy Vargas está construindo na Saude.

A sra. Mendonça Lima, á frente da comissão de honra tem assistido, diariamente, os ensaios, que já vão bastante adeantados. "Guisos e Clarins" nos recordará aspectos da Polonia, da França, da Russia, da Inglaterra, do Canadá, dos Estados Unidos, e de outros paises de tantas tradições. Antigas melodias tambem serão apresentadas tendo a peça a cooperação de mais de 100 rapazes e moças. A orquestra de Henrique Spedini emprestará seu concurso a "Guisos a Clarins", estando a marcação dos bailados entregue a Yuko Lindenberg.

CONCERTOS

Concertos de Filantropia — Organizado pela artista patricia Olimpia Wanderley, e sob o patrocinio das damas da nossa mais alta sociedade, realiza-se na noite de 13, no auditorio da A. B. I., o concerto em beneficio das obras da igreja da Santissima Trindade, á rua Senador Vergueiro.

— No salão do Botafogo de Futebol e Regatas, realizar-se-á amanhã, o concerto de pianista Noemi Bittencourt.

— Amanhã, ás 21 horas, na Escola Nacional de Musica, será realizado o concerto dos artistas Helene Figner e Marçal Romero.

REUNIÕES

Reune-se depois de amanhã ás 18 horas, em sua séde, em assembléia geral ordinaria, o Centro Ben. Dr. Pereira Passos, entidade dos funcionarios da Prefeitura.

O Clube Militar inaugura hoje, sua nova séde, á avenida Rio Branco, 251, com a presença de altas autoridades civis e militares e seus associados e familias.

Em face do estado atual de guerra, o ato não se revestirá de solenidade, consistindo a cerimonia em serem inauguradas as placas comemorativas, o busto do patrono do Exercito, que dá seu nome ao edificio, e entrega da sede ao quadro social pelo presidente do clube general Meira de Vasconcelos, e a inauguração do salão presidente Vargas

EM AÇÃO DE GRAÇAS

Por motivo do aniversario natalicio do dr. José Augusto Prestes grande benemerito da Beneficencia Portuguesa, os seus amigos e socios daquela instituição fazem celebrar amanhã, ás 8.30 horas, na capela da rua Santo Amaro, missa em ação de graças.

CHÁ-BRIDGE COCK-TAIL

Realiza-se amanhã, 10 do corrente, no Clube Paissandu', sob os auspicios do Comité Britanico de Socorro ás Vitimas de Guerra, um chá-bridge-cocktail, cujo produto reverterá em favor da Legião Britanica.

A data do chá coincide com a do Armisticio de 11 de novembro de 1918.

As mesas podem ser reservadas com mme. Trengrouse (tel. 25-1310) e com mlle. Leonardos (tel. 27-9759).

ASSOCIAÇÕES CULTURAIS

Em comemoração do centenario do padre Diogo Feijó, a Academia Carioca de Letras fará realizar a 12 do corrente, a conferencia do dr. Castilhos Goycochéa, cujo tema será: "Uma interpretação sociologica de Feijó".

— **Instituto Brasileiro de Cultura** — Reune-se hoje, ás 17 horas, no salão nobre do Liceu Literario Português, á rua Senador Dantas, 118, o Instituto Brasileiro de Cultura. Será comemorado o centenario da morte de Diogo Feijó e a data do falecimento de Gonçalves Dias. Sobre a figura imortal do Regente do Imperio, falará o jornalista Americo Palha e sobre o poeta dos "Timbiras" o sr. Valfredo Machado.

"COCKTAIL"

A diretoria do Brasil Kenel Clube reunirá, amanhã, 10 do corrente das 18 ás 20 horas, os proprietarios e expositores que tomaram parte na Grande Exposição Canina de 1943, para um cocktail, afim de fazer a entrega das medalhas e diplomas conferidos aos animais premiados.

A reunião terá lugar no palacete da rua Humaitá n. 110.

CONFERÊNCIAS

Quinta-feira proxima, 11 do corrente, ás 21 horas no salão do Clube dos Cabiras, realizar-se-á a conferencia do dr. Isaac Izecksohn cujo tema será "A ciencia e o antisemitismo".

EXPOSIÇÕES

No salão do Diretorio Academico da Escola Nacional de Belas Artes será inaugurada hoje, ás 16 horas, a II Exposição Tecnica-Fotografica do Clube Brasileiro de Excursionismo.

PINTURAS E DESENHOS — João José Rescala, Armando Pacheco e Percy-Deane — Museu Nacional de Belas Artes — Inauguração ás 15 horas amanhã.

— EXPOSIÇÃO CATEQUETICA — Continua aberta a Exposição Catequetica organizada pelo C. A. E. R., á praça 15 de Novembro, n. 101. Das 15 ás 16 horas, diariamente.

1ª EXPOSIÇÃO DOS DOZE — Na Associação dos Empregados do Comercio. Até o dia 15 do corrente.

GALERIA BERNARDELLI — Permanente — No Museu de Belas Artes.

— LUCILIO DE ALBUQUERQUE — Permanente — Rua Ribeiro de Almeida n. 23.

— EXPOSIÇÃO RELIGIOSA — No Museu Nacional de Belas Artes.

VAN ROGGER — No Museu N. de Belas Artes.

— GEORGINA ALBUQUERQUE — Galeria de Arte das Americas.

— GRUPO GUIGNARD — No decimo andar da A. B. I.

— SEGUNDA EXPOSIÇÃO DE DESENHOS DOS COLEGIOS SECUNDARIOS — Na Galeria da Escola N. de Belas Artes.

— MARNO TULIO — No Museu Nacional de Belas Artes.

VIAJANTES

Passageiros da Panair:

Procedente de Buenos Aires chegará hoje, ás 7 horas, a esta capital o almirante José Guisasola e o sr. José Bares, respectivamente, superintendente geral e diretor da Frota Mercante del Estado, da Republica Argentina.

— Procedente de Belem do Pará, chegou ante-ontem, a esta capital, o capitão de mar e guerra Braz Dias de Aguiar.

— De Buenos Aires regressou, ante-ontem, o sr. José Maria D'Avila, embaixador do Mexico, no Rio de Janeiro. Da mesma cidade chegou o sr. Alwyn Zoutendyk. A caminho do seu país, chegou de Miami, o sr. Jorge Escalante Passe, segundo secretario da embaixada da Argentina em Washington.

— Para os Estados Unidos prosseguiu viagem o sr. Paris E. Mennendez.

— Regressou ontem, a Belo Horizonte, o governador Benedito Valadares, acompanhado do dr. Dorinato de Oliveira Lima.

— Regressou ontem, á Buenos Aires o sr. José Antonio Diaz.

— Embarca hoje para o norte, em avião da Panair o sr. Fernando Schinaglia.

— Viajando pelo "Cruzeiro do Sul", da Central regressou ante-ontem a esta capital, o capitão Amilcar Dutra de Menezes.

— De São Paulo, onde representou o ministro Eurico Dutra, na cerimonia de declaração de aspirantes da reserva do C. P. O. R. da 2ª Região Militar, regressou ontem a esta capital, o coronel Biua Machado, chefe do gabinete daquele titular.

ENTERROS

Foram sepultados ontem:

No cemiterio da Ordem Terceira do Carmo, ás 17 horas, o sr. José Cardoso Lameiras.

— A's 15 horas, no cemiterio de São Francisco Xavier a senhorinha Elza Góis do Nascimento.

MISSAS

Serão celebradas hoje:

A's 10 horas, no altar-mor da igreja de Santana, de 7º dia em intenção á alma da sra. Jurema Ferreira Mesquita.

— No altar-mor da igreja do Carmo, de 30º dia, por alma do sr. Luiz Siano.

— A's 10.30 horas, de 7º dia, no altar-mor da igreja da Candelaria, em sufragio da alma do sr. Antonio Ferreira da Silva Nobrega.

— Em sufragio da alma do dr. Laurindo Macedo, ás 10 horas, de 7º dia no altar-mor da Catedral Metropolitana.

— Na igreja de São Francisco de Paula, de 7º dia, por alma da sra. Felismina de Menezes Palm.

— A's 9.30 horas, no altar-mor da Catedral Metropolitana, de 7º dia, em intenção á alma da sra. Hermilia Cavalcanti Machado.

— Por alma do sr. Mario José Lourenço, ás 10.30 horas, de 7º dia, no altar-mor da igreja de São Francisco de Paula.

— Amanhã, ás 8 horas na igreja Matriz de N. S. da Salete, será rezada missa por alma da sra. Idelvira Rispoli Celano.

CHÁ-DANSANTE DO JOCKEY CLUBE

Realizou-se domingo passado o chá-dansante do Jockey, em homenagem aos cadetes da Aeronautica. Foi um expressivo acontecimento social que reuniu os elementos mais elegantes de nossa sociedade. O clichê acima é um dos flagrantes colhidos pela nossa objetiva onde se vêem a sra. Vieira Machado; as senhorinhas: Vera e Gloria Vieira Machado; Beatriz Sodré; tenentes Luiz Renato de Matos, Abelardo Milanez e George M. Teixeira.

GALLY

PERFUMES DA MAIS ALTA QUALIDADE!

Agredido a Faca

No beco João Pereira, em Madureira, foi agredido ontem, á noite, a faca, o operario Durval Solano Ribeiro, pardo, de 23 anos, solteiro, morador á rua Teles n. 115, em Jacarepaguá.

A vitima que teve ferimento contuso na região lombar foi socorrido no Hospital Carlos Chagas.

Farmacias de Plantão Para Hoje

Largo da Carioca 10/12 — Visc. Rio Branco 31 — Aven. Mar. Floriano 115, Matoso 47, Comandante Mauriti 90, Machado Coelho 73, Haddock Lobo 1 e 451 — Estacio de Sá 71 — Itapirú 175 — Catete 245 — Laranjeiras 168 — Marquês de Abrantes 213 — Aurea 30 — Alice 7-a — Jardim Botanico 697 — Gen. Polidoro 158 — Vol. Patria 244 — Passagem 92 — Av. Ataulfo de Paiva 102-a — Mar. Cantuaria 106 — Maria Angelica 10 — Av. Princesa Isabel 60 — Av. Copacabana 498-a — Montenegro 129-b — Visc. Pirajá 623 — Barata Ribeiro 698-c — Miguel Lemos 25-b — S. Luiz Gonzaga 66 — S. Cristovão 64 — Bela 854 — Figueira de Melo 372 — Nna Neri 4 — Bela 78 — Conde Bonfim 300 e 879 — S. Francisco Xavier 3 — Av. 28 de Setembro 344 — D. Zulmira 43 — Maxwell 388 — Mearim 1-a — S. Francisco Xavier 665 — Barão Mesquita 758 Ana Neri 780 — Lino Teixeira 174 — 24 de Maio 428 e 1007 — Adriano 97 — José Bonifacio 658 — Goiaz 614 — Av. Amaro Cavalcante 2065 — 24 de Maio 1383 — Cachambi 254 — Praça do Encantado 9 — Torres Oliveira 56-a — Av. João Ribeiro 5 — Julia Cortinas 98-a — Av. Suburbana 9377-a — Carolina Machado 974 — Capitão Couto Menezes 4 — João Vicente 1.121 — Silva Vale 326-b — Av. Suburbana 10496 — Est. Mar. Rangel 178 — Topazios 71 — Estr. Vicente Carvalho 393-a — Praça Quintino 16 — Av. Automovel Clube 4025 — Est. Mar. Rangel 918-b — Est. Mos. Felix 729 — Largo da Pavuna 45-a — Sirici 8-b — Conselheiro Galvão 654 — Clarimundo Melo 789-a — Praça das Nações 94 — Cardoso de Morais 96 e 580 — Barreiros 162 — João Rego 146 — Senador Antonio Carlos 553 — Venina 53-a — Praça Caí 134 — Lobo Junior 1976 — Orojó 43 — Lucas Rodrigues 10 — Av. Geremario Dantas 657 — Candido Benicio 1998 — Estrada Eng. Novo 12 — Av. Conego Vasconcelos 45 — Goulart de Andrade 8 — Augusto Vasconcelos 20 — Felipe Cardoso 27 e Lopes de Moura 66.

FABRICA "AZTECA"

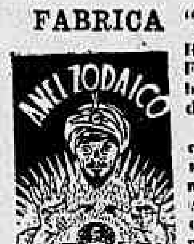

Rua Regente Feijó, 18. Fabrica os verdadeiros anéis "ZODAICOS" com Signo, Planeta e pedra do mês. Direitos Autorais e marcas garantidas por lei. Peçam Catalogos desta Maravilha. Oroscopo gratis.

Diario Astrologico

HOROSCOPO DE HOJE

A vida das pessoas que vêm ao mundo sob a égide do signo de hoje, é cheia de contrastes: ora são solicitadas para representar papeis de importancia no mundo social, politico ou financeiro, ora, são arrastadas no abismo da indiferença e ás vezes, á miseria.

As pessoas que fazem anos hoje, nascidas nas regiões do norte, são mesotimicas introvertidas, e as das regiões do sul, são ciclotimicas extrovertidas. Isso quanto ao temperamento nato, sem entrarem varios fatores, como sejam os hereditarios e educacionais.

Hoje Venus entra em Libra. Depois de amanhã, será lua cheia, ás 22 horas e 25 minutos, hora legal-Rio de Janeiro. Esses fenomenos astronomicos, influem sobremaneira no carater e no destino das pessoas nascidas hoje, tornando-as rispidas, pouco amaveis e amigas de viagens e de novidades.

Os homens encontram na medicina, na advocacia, na aviação e na vida militar as maiores possibilidades. As mulheres serão boas enfermeiras, otimas "diseuses" e poetizas inspiradas.

As cores e as pedras de melhores augurios são: amarelo, vermelho, rosa e branco; crisolito e topazio.

As pessoas que fazem anos hoje, casar-se-ão e serão felizes astrologicamente, com as nascidas, nos dias 1 — 8 — 9 — 10 — 18 — 20 — 21 — 23 — 25 e 29 dos meses de janeiro, agosto, setembro e outubro.

Os anos mais importantes para essas pessoas são: 1935 1944, 1953 e 1962.

A seguir damos as possibilidades favoraveis de hoje, ou não, com horas e numeros razoaveis, para os leitores, nascidos em qualquer ano nos periodos discriminados, abaixo:

PARA OS NASCIDOS ENTRE:

21 de dezembro e 20 de janeiro:
Hoje, 9 — Novos empreendimentos, idéias originais, negocios, lucros, 13, 15 e 16; 539, 837 e 917 (hs. e ns.)

21 de janeiro e 18 de fevereiro
Hoje, 9 — Irritação nervosa, independencia de dizer o que pensa, e pequenos prejuizos, 6, 8, 17; 215, 314 e 422 (hs. e ns.)

19 de fevereiro e 20 de março:
Hoje, 9 — Confusão psiquica e desacordos familiares, 5, 7 e 9; 309, 390 e 408 (hs. e ns.)

21 de março e 20 de abril:
Hoje, 9 — Inclinação para a poesia fantasista. Ameaça de sofrimentos fisicos. 11, 20 e 21; 624, 713; 812 (hs. e ns.)

21 de abril e 21 de maio
Hoje, 9 — Ansiedade, disturbio organico e acontecimentos violentos, 8, 9 e 23; 301, 409 e 609 (hs. e ns.).

22 de maio e 21 de junho:
Hoje, 9 — Aspectos favoraveis para negocios de imovel e pecuaria. 10, 11 e 15; 321, 420 e 690. (hs. e ns.)

22 de junho e 22 de julho:
Hoje, 9 — Chance em todos os empreendimentos e apoio de amigos poderosos, 1, 2 e 3; 703, 803 e 930. (hs. e ns.)

23 de julho e 23 de agosto:
Hoje, 9 — Saude abalada, desiquilibrio circulatorio, sonhos e visões, 4, 5 e 7; 501, 600 e 780 (hs. e ns.)

24 de agosto e 22 de setembro:
Hoje, 9 — Desejos insatisfeitos, apreensão durante o dia a noite será favoravel aos namorados e amantes, 6, 8 e 24; 334, 442 e 514. (hs. e ns.)

23 de setembro e 22 de outubro:
Hoje, 9 — Exitos para os comerciantes e advogados. Favorabilidades gerais para ambos os sexos, com novas amizades e encontros felizes. 9, 10 e 11; 156, 264 e 318. (hs. e ns.)

23 de outubro e 21 de novembro:
Hoje, 9 — Rusgas conjugais, revolta interior e hipocondria, 12, 13 e 22; 146, 218 e 317. (hs. e ns.)

22 de novembro e 20 de dezembro:
Hoje, 9 — Conjeturas erroneas, tormentos morais e noticias desagradaveis. 14, 15 e 21; 110, 101 e 191. (hs. e ns.)

Economia de guerra

Faça sua barba com o sabonete "Lanol", que vale por qualquer sabão especializado e é mais barato. Experimente e verá!

CARTAZ DO DIA

São Luiz e Carioca — "Corsarios das Nuvens" (Warner) com James Cagney. Horario: 2 — 4 — 6 — 8 e 10 horas.

Capitolio — "Sete Noivas" (Metro) com Kathryn Grayson e Van Heflin. Horario: 2 — 4 — 6 — 8 e 10 horas

Rian e Vitoria — Esta Noite Bombardearemos Calais" (Fox) com Anabella. Horario: 2 — 4 — 6 — 8 e 10 horas.

Imperio — "A Jogadora" (United) com Priscilla Lane. A partir de 2 horas.

Pathé — "A Incrivel Suzana" (Paramount) com Ginger Rogers. Horario: 2 — 4 — 6 — 8 e 10 horas.

Rex — "Tarzan Contra o Mundo" (Metro) com Johnny Weissmulles. Horario: 2 — 4 — 6 — 8 e 10 horas.

Odeon — "Corsarios das Nuvens" (Warner) com James Cagney.

Cineac Gloria — "Desenhos, Jornais e Variedades Cineac".

Metro Passeio — "A Minha Vida é Tua" (Metro) com Laraine Day e Lew Ayres. Horario: 1,2 dia — 2 — 4 — 6 — 8 e 10 horas.

Metro Tijuca — "O Vagalume" (Metro) com Jeanette Mac Donald e Allan Jones. Horario: 2 — 4 — 6 — 8 e 10 horas.

Metro Copacabana — "Kathleen" (Metro) com Shirley Temple. Horario: 2 — 4 — 6 — 8 e 10 horas.

O. K. — "Como era Verde o meu Vale". — Horario: 2 — 4 — 6 — 8 e 10 horas.

Plaza, Astoria, Olinda e Ritz — "Por Um Ideal" (R. K. O.) com Leslie Howard, David Niven e Rosamund John: Horario: 2 — 4 — 6 — 8 e 10 horas.

Cineac - Trianon — Os Ultimos Jornais da Guerra — "Imprensa Animada Cineac" e "Desenhos Coloridos".

CENTRO

Opera — "Original Pecado".

Colonial — "Alguem Falou" e "Homens Heroicos".

Parisiense — "Tarzan o Vingador".

Primor — "Quasi Casados" e "Na Calada da Noite".

Metropole — "Garras Amarelas" e "Prôa ao Perigo".

Popular — "A Vida é Uma Comedia" e "Tudo por um Beijo".

Floriano — "Princesa das Selvas" e "Feira de Amostras".

São José — "Nosso Barco, Nossa Alma".

Iris — "Tigres Voadores" e "Ladrões Roubados".

Ideal — "Soldado de Chocolate".

Mem de Sá — "O Segredo do Professor" e "Primeiro Romance".

Lapa — "A Verdade Nua e Crua" e "Tragedia do Circo".

D. Pedro — "O Leão tem Asas" e "Que Mundo Maravilhoso"

BAIRROS

Politeama — "Vale do Sol" e "Cavaleiros do Oeste".

Guanabara — "Mulheres com Asas".

Roix — "Sempre em Meu Coração".

Pirajá — "Proa ao Perigo" e "O Segredo do Professor".

Ipanema — "Cuidado com as Saias".

Americano — "Volta ao Lar" e "Prefeito da Rua 44".

Rio Branco — "O Anjo da Meia Noite" e "Fugindo ao Destino".

Centenario — "Mais Vale Tarde do que Nunca" e "Voando com Musica".

Bandeira — "Gigantes da Floresta".

Avenida — "Escravos do Mal"

America — "Soldado de Chocolate".

Catumbi — "A chave do Misterio" e "Invasão".

Guarani — "Gestapo" e "Dansarinas de Aluguel".

Apolo — "Mulher de Verdade" e "Alegre Vagabundo".

São Cristovão — "Sargentos e Recrutas" e "Traidor da Tribu".

Jovial — "Mulher, Marido & Cia" e "Bestas Selvagens".

Tijuca — "Alta Espionagem" e "Alegre Vagabundo".

Velo — "Moleque Tião".

Grajaú — "Mulher de Verdade" e "Sargentos e Recrutas".

Edison — "Condenado á Morte" e "Politica de Saias".

Haddock Lobo — "O Homem Leopardo" e "O Falso Delegado".

Vila Isabel — "Um Golpe ao Coração" e "Bestas Selvagens".

Maracanã — "Volta ao Lar" e "Falcão Alegre".

SUBURBIOS (Central)

Mascote — "Quase Casados" e "Na Calada da Noite".

Meyer — "De Mulher Para Mulher" e "No Mundo da Carochinha".

Piedade — "Tigres Voadores".

Para Todos — "Rio Rita".

Beija Flor — "Pavor em Londres" e "Bodas no Gelo".

Quintino — "Perdidos na Estratosfera" e "O Raio da Morte".

Coliseu — "Quero-te como E's" e "Farol dos Espias".

Alfa — "A Grande Valsa" e "Vingador Mascarado".

Modelo — "Perdidos na Estratosfera" e "O Pequeno Refugiado".

Madureira — "Princesa das Selvas" e "A Mina Maldita".

Moderno — "Rapsodia da Ribalta" e "Traidor da Tribu".

SUBURBIOS (Leopoldina)

Paraiso — "Correspondente em Berlim" e "Uma Mulher Original".

Rosario — "Rica Sem Dinheiro".

Ramos — "Unidos Venceeremos".

Santa Helena — Rio Rita".

Oriente — "O Estrangulador" e "O Juiz de Arkansas".

Penha — "Minha Esposa Diverte-se" e "Herdeiros em Apuros".

Santa Cecilia — "A Vida Assim é Melhor" e "Cow Boy do Texas".

NITERÓI

Odeon — "Era Uma Lua de Mel".

Imperial — "Perigo no Pacifico" e "Os Mal Intencionados".

Eden — "Serenata Azul" e "A Mina Maldita".

Rio Branco — "Furia no Céu" e "Casei-me com um Nazista".

TEATRO

TEATRO NA A. B. I.

Está sendo aguardada, com ansiedade, a inauguração da nova cena do teatro da Associação Brasileira de Imprensa, que terá lugar na sexta-feira, 26 do corrente. Henriette Risner-Morineau, a artista que o Rio de Janeiro aplaudiu na Cia. Jouvet, representará uma das passagens mais dificeis de "Phedre", completando o programa com a interpretação de poemas no nosso idioma e no francês. A inscrição para os convites poderá ser feita na secretaria da A. B. I.

A MENTIRA TEATRAL

Freire Junior só tem musica na revista "Comendo ás Claras".

VOCÊ SABIA

— que em 1847 a atriz francesa Eugene Mége, foi assassinada pelo seu marido, no Rio, por causa de um medico que era seu amante?

COISAS QUE INCOMODAM

O Mario Hora ver o Serrador lotado sexta-feira com "A Dama das Camelias".

O FILME DE HOJE

Vitoria — "Esta Noite Bombardearemos Calais" — Alda Garrido e Nena Napoli.

O CARTAZ DO DIA

REGINA — "Serão Homens Amanhã", comedia, ás 20 e 22 horas, com Procopio.

RIVAL — "Ser ou não Ser", comedia, ás 20 e 22 horas, com Delorges Caminha

SERRADOR — "A Dama das Camelias", comedia, pela Comedia Brasileira, ás 20,30 horas.

JOÃO CAETANO — "Ouro de Lei", rev. ás 20 e 22 horas, com Beatriz Costa e Oscarito.

CARLOS GOMES — "Maria Gasogenio" revista, ás 20 e 22 horas, com Alda Garrido e Mary Lincoln.

O COMENTARIO DA NOITE

Vicente Celestino informava á porta do Carlos Gomes que tem varios pedidos do interior para representar a peça "Deus e a Natureza".

E o Conceição Machado, que o ouvia, comentou:

— E melhor andares logo de batina, rapaz.

No Campeonato Brasileiro...

VENCERAM OS BAIANOS POR 3 X 0, OS FLUMINENSES POR 2 X 1 E OS GAUCHOS TAMBEM POR 2 X 1

NO CERTAME NACIONAL...

OS FLUMINENSES BATERAM E ELIMINARAM OS CAPICHABAS POR 2X1

Os Pernambucanos Foram Batidos Pelos Baianos e os Gauchos Com Dificuldade Venceram os Paranaenses

Os fluminenses conseguiram na tarde meia nebulosa de domingo, um expressivo triunfo sobre o scratch capichaba, eliminando-o do certame nacional, classificando-se, assim, para, já domingo proximo, se baterem contra os mineiros, em Belo Horizonte.

VENCERAM OS FLUMINENSES

A vitoria dos fluminenses foi justa. Os esforços dos visitantes, porem, foram inuteis e os fluminenses abriram a contagem ainda no primeiro periodo da luta, quando o equilibrio era evidente.

A luta prossegue pela segunda fase á dentro e o "placard" não se movimentava novamente. Os capichabas agiam com raro entusiasmo dentro do gramado. Os locais iam aos poucos cedendo terreno e fazendo recuar toda a sua equipe. Caminhavamos, aí, então, para os trinta e poucos minutos de luta do segundo tempo e a pressão adversaria aumentava de forma gigantesca.

E foi durante essa tremenda pressão, que aconteceu o imprevisto. O elemento que menos confiança inspirava á turma visitante, conquista de forma belissima o tento do empate.

Os fluminenses não se intimidaram e, pelo contrario, conheceram aí o perigo de uma possivel derrota. Reagiram então. E reagiram de tal forma que pressionando o reduto final adversario, conseguiram, por um golpe de sorte, o tento de desempate.

Dessa forma estão classificados os fluminenses para atuarem domingo proximo contra os mineiros.

OS PERNAMBUCANOS ELIMINADOS PELOS BAIANOS

SÃO SALVADOR, 8 — No segundo encontro, pelo Campeonato Brasileiro de Futebol, a representação da Baia venceu a de Pernambuco, pelo escore de 3x0. Na arbitragem funcionou o sr. José Pereira Peixoto, do quadro de juizes da Federação Metropolitana de Futebol. Com esse resultado, foi necessario a realização da prorrogação de trinta minutos, afim de apresentar o adversario do vencedor do match Rio Grande do Sul x Paraná.

Nessa prorrogação ainda uma vez se fez sentir a superioridade do bando local pela contagem de 2x0.

DIFICIL VITORIA DOS GAUCHOS

PORTO ALEGRE, 7 — Assistencia numerosa presenciou o embate de hoje, entre os selecionados gaucho e paranaense em disputa do Campeonato Brasileiro de Futebol.

A peleja, de um modo geral, agradou, decorrendo com certo equilibrio de ações.

Os gauchos abriram a contagem por intermedio de Carlito, procurando os paranaenses desfazer a desvantagem do "placard" o que conseguiram, empatando a peleja.

Não tiveram porem habilidade para evitar que os locais aumentassem o escore, sendo o mesmo Carlito autor do segundo tento do selecionado representativo do Rio Grande do Sul.

E com o escore de 2x1, a fa-vor dos gauchos, terminou o prelio cuja renda atingiu a cerca de 50 mil cruzeiros.

Espetacular Vitoria do C. A. Rovena

Perante uma assistencia numerosa que lotou o estadinho do Cinelandia, defronte o Armazem 4 da avenida Rodrigues Alves, defrontaram-se, na manhã de domingo, o Rovena e o clube local, ambos com suas equipes completas. Foi um cotejo duramente disputado que empolgou a assistencia, devido á sucessão de lances tecnicos movimentadissimos, durante os quais foi observado um padrão disciplinar perfeito. Venceu o ataque que maior partido soube tirar das pequenas dimensões do gramado, exatamente o do gremio visitante, onde Euler, Nenem e Gerson golearam sete vezes a meta contraria, enquanto a vanguarda local, depois de estar com a desvantagem de 5x1, conseguiu quase o empate, obrigando os do gremio da imprensa a garantir o triunfo com a conquista de mais dois tentos. Na preliminar, entre os teams aspirantes, registou-se o "placard" de 1x1. Os dois quadros do C. A. Rovena estavam assim alinhados: Titulares: Yustrich — Raulino e Nielcio — Rivera, Luiz e Catimba — Nenem, Euler, Gerson, Valdemar e Atanagildo (Isael). Aspirantes: Antoninho — Ataide e Anibal — Cid, Otavio e Gustavo — Liz, Isael, Euler (Catimba), Osvaldo e Horacio.

Empatados no "Torneio Imprensa", America, Bangú e Portuguesa de Esportes

Em prosseguimento do Torneio da Imprensa", teve lugar, domingo, á tarde, no campo de São Januario, os encontros da ultima rodada.

S. CRISTOVÃO x COMBINADO IMPRENSA

Este foio "match" preliminar que terminou com a vitoria do segundo pelo escore de 5x2.

Foi juiz o sr. Solon Ribeiro.

Os teams foram os seguintes:

COMBINADO: — Louro — Araraquara e Laranjeiras — Bolina — Danilo e Alcebiades — Jorginho — Carango (Mical)— Bidon — Valdemar — Murilinho (Orlandinho).

S. CRISTOVÃO: — Veliz — Pelado e Lilico — Gualter — Indico e Pichim — Cotoco — Néca — Joaquim — Santo Cristo e Gildo.

AMERICA x BANGU'

O jogo principal, que terminou empatado de 1x1, tambem serviu para igualar estes clubes com a Portuguesa de Esportes.

O juiz foi o sr. Durval Caldeira e as equipes foram estas:

AMERICA — Vicente (Osni II) — Osni e Grita — I tim — Domicio e Oscar — China — Maneco (Geraldo) — Cesar — Lima e Esquerdinha.

BANGU': — João Alberto — Enéas e Paulo — Nadinho — Souza (Antonio) e Mineiro — Sonô — Baleiro — Moacir — Otacilio e Joaquim.

BASKETBALL

AMEAÇADO PELO AMERICA O LIDER BOTAFOGO

REVESTE-SE DE SENSACIONALISMO O CHOQUE DE HOJE NO LEME

O Botafogo tentará, hoje, dar mais um passo agigantado para a conquista do titulo de campeão carioca de basketball de 43.

Enfrentando o America, os do gremio da Estrela Solitaria todos os esforços envidarão no sentido de não se deixarem abater pelos seus valentes e decididos antagonistas, já que a vitoria importará num avanço bastante sensivel para assegurar aquele almejado titulo.

Tudo faz crer que será dado a assistir, na quadra do Leme, a um embate sobremodo interessante, pois, alem de contarem com o concurso de destacados valores do nosso basketball, as duas equipes estão excelentemente credenciadas para desenvolverem convincente performance.

Dotados de grande poder ofensivo, bem como contando com elementos experimentados em embates de projeção, alvinegros e rubros podem proporcionar um choque movimentado, caracterizado pela combatividade e real disposição dos lidadores em levar a melhor.

Assim, adianta-se a realização de um prélio sensacional, acreditando-se mesmo que os aficionados do elegante esporte da cesta vibrarão com os lances a serem desenrolados esta noite na quadra do Botafogo de Futebol e Regatas.

As duas turmas deverão formar assim constituidas:

BOTAFOGO — Goulart e De Vincenzi — Guilherme — Afonso Evora e Marcos.

AMERICA: — Osvaldo e Geraldo — Marinho — Nilo e Passarinho.

No controle funcionarão as seguintes autoridades:

Arbitros: — Haroldo Oest e Luiz Mergulhão.

Apontador: — Alberico Amorim.

Cronometrista: — Ismael Ribeiro.

Delegado: — Armindo de Oliveira.

FAVORITOS O GRAJAU' FLAMENGO E VASCO DA GAMA

Completando a rodada cestobolistica de hoje, jogarão São Cristovão x Grajau, Bonsucesso x Flamengo e Vasco x Aliados.

Tecnicamente superiores, os grajauenses, rubro-negros e vascainos são considerados francos favoritos.

Atuarão os seguintes "oficiais" :

S. CRISTOVÃO DE FUTEBOL E REGATAS x GRAJAU' T. C.

Rink da rua Figueira de Melo.

João Lopes Coelho, arbitro; Nelson Sousa Carvalho, fiscal; Helio da Veiga Martins, cronometrista; Artur de Carvalho, apontador, e Juvenal M. Costa, delegado.

BONSUCESSO F. C. x C. R. FLAMENGO

Quadra da rua Teixeira de Castro, 54.

Afonso Lefever, arbitro do 2º jogo e fiscal do 1º; Heitor G. Pereira, arbitro do 1º jogo e fiscal do 2º; Carlos Soares do Couto, cronometrista; José G. Filho, apontador, e José Barreiros, delegado.

C. R. VASCO DA GAMA x CLUBE DOS ALIADOS

Quadra da rua Abilio:

J. Rubens Cerqueira Lima, arbitro; Rubens P. Céa, fiscal; Benjamin Batista Vieira, cronometrista; Americo da Silva Vieira, apontador, e Helo Quintanilha Nogueira, delegado.

EM ATIVIDADE O TUPAN CLUBE

Mais uma partida interestadual de volley e basketball foi realizada pelo Tupan Clube x I. P. C., na quadra deste ultimo.

Em todas as partidas realizadas, apesar de todos os esforços da rapaziada do Tupan, o I. P. C. levou a melhor, obtendo os seguintes resultados: volley feminino, I. P. C., 2x1; masculino, 2x0, basketball, 36x26.

TORNEIO DE ASPIRANTES

Na proxima quinta-feira, terá continuação a disputa do Torneio de Aspirantes, com a realização dos seguintes jogos:

AMERICA x TIJUCA

Arbitros — Aladino Astuto e Luiz Mergulhão.

GRAJAU' x MACKENZIE

Arbitros: — J. R. Cerqueira Lima e Heitor Pereira.

RIACHUELO x BOTAFOGO

Vitoriosa a Legião Verde Na Olimpiada Rubra

Após renhidas disputas encerrou-se sábado a Olimpiada Americana.

A Legião Verde tendo á sua frente o Centurião Silvio de Magalhães Torraca (campeão de 1943) venceu brilhantemente a Olimpiada marcando um total de 26 pontos contra 25 da Legião Azul e 23 da Legião Amarela.

No dia 10 do corrente ás 20 horas no Ginásio do América F. C. será feita solenemente a entrega das medalhas e serão coroados campeões de 1943 os atletas que disputaram e venceram os jogos abaixo mencionados:

Basketball — Adultos—Campeã — Legião Verde.

Xadrez — Campeã — Legião Amarela.

Volyey-ball — Masculino — Campeã — Legião Azul.

Basketball — Juvenil — Campeã — Legião Amarela.

Futebol — Juvenil — Campeã — Legião Amarela.

Futebol — Adultos — Campeã — Legião Azul.

Natação — Medalhas aos vencedores das provas individualmente. Azul, Verde e Amarela.

Natação — Campeã — Legião Verde.

Volley-ball — Feminino — Campeã — Legião Azul.

Teni sde Mesa — Campeã — Legião Verde.

Peteca — Americana — Campeã — Legião Azul.

Basketball — Lance Livre — Juvenis e adultos — Campeã — Legião Verde.

NATAÇAO

Roupas Usadas

Compram-se de homem. Paga-se bem. Atende-se a domicilio. Tel. 22-5568.

NATAÇÃO

Vitorioso o Botafogo Na Competição Infantil de Natação

Sob os auspicios da Federação Metropolitana de Natação realiza-se domingo na piscina do Guanabara o Campeonato Infantil de Natação, certame destinado a incentivar os nadadores que até então não tinham logrado classificação de destaque.

Coube ao Botafogo de Futebol e Regatas consignar maior numero de pontos, garantindo no final uma expressiva vitoria.

A classificação final foi a seguinte:

Vencedor — Botafogo de F. e Regatas — 239 pontos.

2.º lugar — América F. C. — 146 1|2 pontos.

3.º lugar — Fluminense F. C. — 74 pontos.

4.º lugar — Tijuca T. C. — 65 1|2 pontos.

5.º — C. R. Vasco da Gama — 44 1|2 pontos.

6.º — C. R. Guanabara — 44 pontos.

7.º — A. A. Ginásio Piedade — 39 pontos.

8.º — C. R. Icaraí — 34 1|2.

● Os titulos de Kosmos facilitam a constituição de um capital, dentro de um prazo máximo certo antecipável por sorteios mensais, assegurando ainda o direito á coparticipação de lucros, empréstimos e resgates garantidos.

Em 1942

A PERSEVERANÇA SALVOU O IMPÉRIO FRANCÊS!

ALHEIOS à adversidade, sempre dispostos à luta, os francêses livres perseveraram no seu patriotismo, assegurando a liberdade de seu império. Esta mesma perseverança pode ser o alicerce da sua independência econômica. Adquira títulos de Kosmos Capitalização S/A., realizando assim uma sadia inversão de capital, tão segura e benéfica, que nenhum chefe de familia pode dispensá-la.

SEDE NO RIO: 87, Ouvidor, 87

KOSMOS CAPITALIZAÇÃO. S.A

CAPITAL SUBSCRITO: CR$ 2.000.000,00
CAPITAL REALIZADO: CR$ 800.000,00
RES. DE GARANTIA: mais de CR$ 10.500.000,00

Vila Nova x Ceramica

No campo do G. O., realizou-se domingo ultimo, um encontro entre os quadros principais do Ceramica F. C. e os juvenis do Vila Nova E. C., cujo transcorrer foi ótimo, em tudo por tudo, terminando os dois jogos sem que houvessem vencidos. Verificou-se a seguinte contagem: 1x1 nos jogos principais. Na preliminar o escore foi de zero a zero.

Os quadros que jogaram a prova principal estavam assim constituidos.

VILA NOVA E. C. — Venancio, depois Acacio; Ari e Ezi; Ministrinho, depois Ramon, Pernambuco e Marreta; Campos, Benites, Hilton, Delio e Maneco.

CERAMICA — Lourenço, Preá e Mansur; Timoteo, Gato e Maia; Bico, depois Jací, Maluco, Rogerio, Franco e Carnaval.

Os tentos foram feitos pelos jogadores Maneco e Rogerio.

ABRA SUA CONTA

DEPOSITOS POPULARES : 8 %

ATLETISMO

Batidos Onze Records Na Competição Atletica de Domingo

TECNICAMENTE SATISFATORIA A COMPETIÇÃO PROMOVIDA PELA F. M. A.

Alcançou pleno exito, correspondendo totalmente a expectativa geral, a Competição dos Records, iniciativa da Federação Metropolitana de Atletismo e destinada a comemorar o "Dia do Atleta".

As provas efetuadas na pista do Fluminense ofereceram um resultado técnico satisfatorio, tendo sido registadas onze novas marcas.

Dr. Emygdio Francisco Simões

Medico da Assistencia Medico Cirurgica dos Empregados Municipais

CLINICA GERAL — VIAS URINARIAS

Consultorio : Rua General Caldwel, 310

Das 17 ás 19 horas

Telefone : — 22-0222

Os Amadores do Botafogo Venceram o Combinado Del Castilho-Nova America

Conforme estava anunciado, realizaram-se domingo os jogos entre os amadores do Botafogo e o Combinado "Del Castilho-Nova America". O primeiro match verificou-se com as equipes juvenis, tendo saido vencedora a do combinado suburbano pelo escore de 3 x 1. Na peleja principal, o combinado foi vencido pela equipe campeã de amadores pela contagem de 7 x 2.

ESTENO-DATILOGRAFOS E DATILOGRAFOS

PRECISA-SE Federação Taquigrafica Brasileira — Travessa Ouvidor, 28-2º.

Produção, Comercio e Finanças

CAMBIO

O mercado de cambio funcionou ontem, calmo e inalterado.

O Banco do Brasil, afixou ontem para as suas cobranças e de outros bancos, cotas e remessas para importação, as seguintes taxas:

A' vista:

	Cr$
Libra	79.58 9|16
Dolar	19.63
Franco suiço	4.65
Escudo	0.80
Coroa sueca	4.72
Peso chileno	0.63 3|8
Peso uruguaio	10.48 3|8
Peso argentino	4.94 1|2

O Banco do Brasil para comprar as letras de cobertura, afixou as seguintes taxas:

MERCADO LIVRE

	Cr$
Libra	78.46 7|16
Dolar	19.47
Escudo	0.79
Franco suiço	4.51 3|4
Coroa sueca	4.62 1|16
Peso chileno	0.59 15|16
Peso argentino	4.85 1|8
Peso uruguaio	10.20 7|8

MERCADO OFICIAL

Libra	86.49 1|2
Dolar	16.50
Escudo	0.67 1|4
Franco suiço	3.84 5|8
Coroa sueca	3.93 3|8
Peso uruguaio	8.65 1|16

CAMBIO LIVRE OFICIAL

	Cr$
Dolar (compra)	19.80
Dolar (venda)	20.30
Libra (venda)	78.46 7|16
Libra (venda)	79.58 9|16

COBERTURA AOS BANCOS

	Cr$
Libra (compra)	78.46 7|16
Libra (venda)	78.88 9|16

REPASSE AOS BANCOS

	Cr$
Libra (oficial)	66.78 3|8
Dolar (oficial)	16.30

OURO FINO

O Banco do Brasil comprava o ouro fino na base de 1.000 por 1 000, ao preço de Cr$ 23.10, por grama.

	GRAMAS
Ontem	163.813.776
Desde 1º do mês	
Total:	163.813.776

CAFE

TIPO 7 — Cr$ 26,30

O mercado deste produto funcionou ontem, sustentado, com os preços inalterados e pouco trabalhado.

Os possuidores declararam cotar o tipo 7, ao preço de Cr$ 26,30 por 10 quilos, na tabua e não houve vendas.

Fechou sustentado.

COTAÇÕES POR 10 QUILOS

	Cr$
Tipo 3	28.30
Tipo 4	27.80
Tipo 5	27.30
Tipo 6	26.80
Tipo 7	26.30
Tipo 8	25.80

PAUTA:

Estado de Minas: (Mensal):	
Café comum	2.30
Café fino	4.10
Estado do Rio: (Semanal):	
Café comum	2.20

MOVIMENTO ESTATISTICO

Entradas, nada. Saidas, nada. Consumo local, nada. Estoque, .. 495.559 sacas.

EM SANTOS

Funcionou nominal.

— Entradas, 15.679. Embarques, nada. Estoque, 2.283.437. Passagens 8.106 sacas.

ALGODÃO

EM PERNAMBUCO

Cotacões por 15 quilos: — Compradores, base 5, Matas Cr$ 70,00 base, 5 Sertão, Cr$ 82,00.

MOVIMENTO ESTATISTICO

Entradas, 70.789. 1º de setembro, 3 937 324. Exportação nada. Consumo local 56.000. Estoque, 4.345 065 fardos.

ALGODÃO EM S. PAULO

Meses:	Compradores: Abert.	Fech.
Novembro	—	—
Dezembro	80.20	80.80
Janeiro	81,80	82.10
Fevereiro	—	—
Março	82.70	83.00
Abril	—	—
Maio	84.00	84.20
Junho	—	—
Julho	85.10	85.10
Acosto (1944)	—	—
Setembro (1944)	86.20	—
Outubro (1944)	86.50	—

Vendas: 148.500 fardos.

Posição: Estavel.

PREÇO DO DISPONIVEL

	Compradores:
Tipo 4	Cr$ 82,50
Tipo 5	Cr$ 80,50
Tipo 6	Cr$ 78,50

AÇUCAR

EM PERNAMBUCO

Funcionou estavel.

COTAÇÕES — Por 60 quilos: — Usina de 1.ª, Cr$ 60.00. Refinado de 1ª, Cr$ 65,00. Cristais, .. Cr$ 60,00. Demerara Cr$ 54.00. 2.ª Sorte, Cr$ 46.00. Somenos, .. Cr$ 48,00.

MOVIMENTO ESTATISTICO

Entradas, nada. 1º de setembro, 676.093. Existencia, 1.142.746. Exportação, nada.

MERCADO DE GENEROS

O mercado de generos alimenticios funcionou ontem, com o seguinte movimento:

	Entradas	Saidas
Feijão	783	800
Farinha	4.371	80
Arroz	3.898	608
Milho	2.437	235
Açucar	3.568	—
Banha	90	160
Xarque	409	—
Batatas	1.299	—
Cebolas	1.477	—
Manteiga	2.434	—

SERVIÇO AEREO

ESPERADOS

P. Alegre — Panair	9
Assuncion — Panair	9
Recife — Panair	9
Miami — Panair	9
Uberaba — Panair	9
P. Alegre — Cruzeiro do Sul	9
Recife — Cruzeiro do Sul	9
São Paulo — Vasp	9
São Paulo — Vasp	9
São Paulo — Vasp	9
Goiania — Vasp	9

A SAIR

P. Alegre — Panair	9
B. Aires — Panair	9
Uberaba — Panair	9
Belem do Pará — Cruzeiro do Sul	9
B. Aires — Cruzeiro do Sul	9
São Paulo — Vasp	9
São Paulo — Vasp	9
São Paulo — Vasp	9
J. Pessoa e Recife — Nab	9

DOENÇAS ANO RETAIS E DOS INTESTINOS

DR. LAURO BORGES

Av. R. Branco, 108, 4.º and. s. 406

Tel. 42-4738

IA-GEF3

NUMERO AVULSO
40 Centavos

Diario Carioca

EDIÇÃO DE HOJE
10 Páginas

N. 4.724

ANO XVI — RIO DE JANEIRO — TERÇA-FEIRA, 9 DE NOVEMBRO DE 1943

Ultrapassado o Rio Trigno Pelos Aliados

O Oitavo Exercito Nas Proximidades do Rio Sangro

COMEÇOU A DESTRUIÇÃO DE GAETA PELOS NAZISTAS — ANCONA, DURAZZO, SPLIT E A DALMACIA BOMBARDEADAS PELOS ANGLO - AMERICANOS

Q. G. ALIADO NA AFRICA DO NORTE, 8 (Stanley Burch, correspondente especial da Reuters) — A passagem do primeiro aniversario do desembarque norte-americano na Africa do Norte, hoje, encontrou as tropas aliadas — anglo-norte americanas — lutando bem além da Argelia, onde as forças aliadas desceram a 8 de novembro do ano passado, — batendo repetidos contra-ataques das hostes nazistas em plena peninsula italiana, e já no caminho de Roma.

Clark

A SITUAÇÃO GERAL NO "FRONT" PENINSULAR

Segundo as informações da manhã de hoje, era a seguinte a situação geral na frente italiana:

"O Oitavo Exército, no flanco direito do avanço aliado, estava dentro da área de apenas poucas milhas da linha de defesa de Rommel, no rio Sangro; de outro lado, após atravessarem o rio Sinello, pouco acima de sua embocadura no Adriatico, tinham os soldados de Montgomery capturado as aldeias de Scarni e Casalbordino, esta ultima a 5 milhas da primeira, a qual, por sua vez, se acha a 6 milhas no interior. O Oitavo Exército capturara tambem as pequenas cidades de Gissi, ao sul do Sinello, Carunchio, na principal rodovia de Isernia para a costa, e Salcito, justamente ao sul do Trigno, na parte superior do seu curso.

No outro flanco, o Quinto Exército repeliu contra-ataques alemães e capturou Calabritto, no centro da linha nazista de defesa.

Pelo radio de Argel, noticiou-se, tambem, esta manhã, que Mignano, na principal rodovia interna e na estrada de ferro para Roma, caira em poder dos soldados do Quinto Exército, que estavam, já agora, a mais de 10 milhas norte de Venafro".

CUNHAS AMEAÇADORAS

Arrematando através do rio Sinello, que desagua no Adriatico, a seis milhas norte de Vasto, o Oitavo Exército estabeleceu uma cunha ameaçadora de cinco milhas de comprimento. E ficou com o controle da importante rodovia que corre para o interior do país da mesma localidade de Vasto, numa distancia de vinte milhas.

A léste de Isernia, no terreno mais acidentado de toda a frente peninsular, o Quinto Exército abriu outra cunha, avançando varias milhas nas regiões montanhosas, contra tenaz resistencia inimiga.

Com a captura de Calabritto, cinco milhas sudoeste de Mignano, os soldados de Clark se aproximaram mais do rio Garigliano, depois de sua orientação para o norte.

AS POSIÇÕES ALEMÃS DO SANGRO

Os canhões britanicos do Oitavo Exército, na noite de ontem, visaram as posições alemãs na linha do rio Sangro — a proxima barreira diante do general Montgomery no seu avanço pela costa oriental.

A linha do Sangro é a mais forte que os nazistas alcançaram, na sua retirada. Cruzar o Sangro e estabelecer "cabeças de ponte" na margem oposta poderá resultar no mais forte choque do Oitavo Exército na campanha italiana.

O canhoneio das posições alemãs do Sangro começou ao anoitecer de sábado. E os britanicos continuaram a avançar das suas posições no rio Trigno até posições que descortinam o largo vale do Sangro. Os tanks e a infantaria completaram o cruzamento do Trigno e atingiram então a área elevada de Scerni e Casalbordino, onde tiveram que fazer face a uma forte ação de retardamento das tropas nazistas. A's 4 horas da tarde ontem, a ação foi desfeita, e hoje as tropas britanicas estavam concentradas na margem norte do Sangro.

Admite-se que haja ali ligeira demora dos soldados de Montgomery para a consolidação das posições.

Ante o Oitavo Exército está agora a maior linha de defesa fluvial por ele encontrada em toda a campanha da Italia: o Sangro.

GAETA SENDO DESTRUIDA PELOS ALEMÃES

No outro lado da peninsula, os alemães parecem estar prestes a evacuar a cidade portuaria de Gaeta, um dos portos de Roma. O Quinto Exército chegou a cerca de 15 quilometros de Gaeta, e de suas linhas ouviam hoje explosões vindas do importante porto, o que indicava estarem os nazistas dinamitando as instalações nos preparativos da evacuação.

Gaeta, certamente, será um "simile" de Napoles, na destruição de todos os serviços de utilidade publica, de conformidade com o processo da terra devastada que os alemães vem executando na Italia, á proporção que recuam ante o avanço do grupo de exércitos do general Alexander.

ALCONA, DURAZZO, SPLIT, A DALMACIA

Enquanto isso, os bombardeiros pesados, médios e leves e os caças-bombardeiros continuaram de ontem para hoje a atacar toda a area da batalha e a estender sua ação para pontos setentrionais da Italia, como Ancona, ao passo que outras esquadrilhas se dirigiam, na ação de apoio aos exércitos da peninsula, ás costas da Dalmacia, a Split, notadamente, e a Durazzo, na Albania.

Tambem a navegação inimiga ao largo do litoral dalmata sofreu impactos diretos tendo sido afundado um grande navio alemão. Ulcinji, na Iugoslavia, foi tambem bombardeada. E além dos aviões recebeu Durazzo a visita de destroyers britanicos, que agindo nas suas aguas, enviaram para terra dezenas de granadas, num dos mais fortes canhoneios navais desta guerra, aérea do Mediterraneo.

OS GENERAIS ALEMÃES RESOLVEM

Esperada Uma Grande Retirada Em Toda Frente Até o Rio Pruth

O GENERAL VON FALKENHANSEN ASSUMIRÁ A CHEFIA DOS ALEMÃES LIVRES

A Missão do Major Hertling a Lisboa

BERNA, 8 (U. P.) — Urgente — O correspondente da Gazeta de Lousana, na fronteira, comunica que os generais do Alto Comando Alemão realizaram uma reunião secreta em que resolveram proceder a uma grande retirada em toda a frente do leste até o rio Pruth, onde oporiam a ultima resistencia.

As tarefas de policiamento foram confiadas ás tropas de assalto e á Gestapo, como resultado das medidas adotadas em vista da possibilidade de uma aberta rebelião no Reich.

As informações da fronteira anunciam que foram detidas numerosas pessoas inclusive o general Von Stein.

O PAPEL DE VON FALKENHAUSEN

LONDRES, 8 (Por Joseph W. Grigg, da United Press) — Em fontes belgas opinava-se hoje que o general de infantaria, Alexander Von Falkenhausen prepara-se para desempenhar na Alemanha o papel que Badoglio assumiu na Italia, prevendo que os desastres sem precedentes sofridos pelo Exercito Alemão na Russia e os bombardeios do Reich pela arma aerea aliada farão com que a posição do Partido Nazista seja insustentavel dentro de alguns meses.

VON FALKENHAUSEN PARTIDARIO DA PAZ

O general Von Falkenhausen mostra-se de ha muito partidario de uma paz negociada e nas referidas fontes belgas acredita-se que o militar teuto confia assumir a direção dos "alemães livres" quando chegado o momento propicio. Nessa oportunidade aplicará a Hitler a mesma técnica utilizada pelo marechal italiano quando derrotou Mussolini.

UM ENVIADO A LISBOA

Os belgas asseguram que Von Falkenhausen já enviou a Lisboa um major chamado Von Hertling com a missão de lhe informar quando chegado o instante ideal para o golpe.

Diz-se que Von Hertling é conhecido por sua grande pratica em assuntos politicos.

Von Falkenhausen, além da sua conhecida tendencia em favor da paz negociada reune outras duas condições que o assinalam como elemento idoneo para impedir que os exercitos russos e anglo-norte-americanos levem a luta ao territorio alemão.

POLICIAMENTO DOS PAISES OCUPADOS

BERNA, 8 (U. P.) — Urgente — Noticia-se que das principais cidades da Alemanha foram retiradas tropas da "Wehrmacht", que serão enviadas ás frentes dos paises ocupados.

A Ação dos Guerrilheiros Iugoslavos

Continua a Violenta Contra-Ofensiva do General Tito

ENTRAM EM COMBATE OS NAZISTAS NA REGIÃO DE SERAJEVO

LONDRES, 8 (Por Robert W. Richards, da "United Press") — Nas praias da peninsula de Welpesack ressoa o grito de guerra dos soldados do general Tito, que continuam sua violenta contra-ofensiva, fazendo frente aos tanques e á artilharia leve dos fascistas alemães. Nas montanhas vizinhas se entricheiraram os guerrilheiros, esforçando-se por compensar com as defesas naturais a sua falta de morteiros e canhões de campanha.

Mihailovich

Acredita-se que os fascistas alemães desembarcaram em mais de um lugar, e que transportam suas tropas da base naval de Pola, na peninsula da Istria. Não se sabe a quantidade exata de soldados nazistas que estão intervindo nessas ações, porém nos circulos iugoslavos de Londres se acredita que no momento há um contingente consideravel, e se sabe que os guerrilheiros comparecem em grande numero para conter o inimigo.

OS NAZISTAS EM SERAJEVO

Ontem na região de Sarajevo, os nazistas entraram em ação para aliviar a pressão nas praias; porém ao que parece não puderam repelir os guerrilheiros. Não obstante se admite que os nazistas resistam na peninsula.

Muitos observadores acreditam que os aliados cometeram um grande erro ao não invadir a Iugoslavia em junho ou julho ou agosto quando os guerrilheiros dominavam grande parte da costa. Pelo que se sabe as forças do general Tito não possuem um só porto nesse momento, e esses mesmos elementos afirmam que é falsa a declaração de Mihailovich de que havia tomado a cidade de Kotor na baía do mesmo nome.

Asseguram que Mihailovich colabora com os fascistas alemães, e que Kotor lhe foi entregue para contrabalançar a publicidade dada aos triunfos dos guerrilheiros de Tito. No entanto, nenhum informante neutro confirma tais declarações, e por sua parte os funcionarios iugoslavos em Londres as desmentem categoricamente.

A LUTA EM KOTOR

Resta o fato de que Kotor é, ao que parece, o unico porto que está em poder dos iugoslavos, embora os guerrilheiros combatam um inimigo ainda mais perigoso que os fascistas alemães — o inverno. E' possivel, que em consequencia disso, morram milhares de iugoslavos, sem que o invasor tenha disparado um só tiro.

A situação atual da peninsula não pode ser conhecida claramente porque os fascistas alemães impedem as transmissões da emissora iugoslava livre, para que nada se saiba em Londres.

ADVERTENCIA DO GENERAL WILSON

CAIRO, 8 (A. P.) — O general Sir Henry Maitland Wilson, comandante do Oriente Proximo, fez hoje a seguinte advertencia aos guerrilheiros da Iugoslavia:

"Desde a rendição da Italia, no dia 8 de setembro, as armas iugoslavas conseguiram triunfos contra os alemães que conquistaram a admiração de todo o mundo livre.

Ao longo das costas ocidentais, no Adriatico, e no interior montanhoso, os alemães foram forçados a travar rudes batalhas. Hoje, os alemães com dificuldades mantêm precaria posição em certas cidades e portos para além dos quais não têm poder.

"Eu saudo esses notaveis triunfos das forças de libertação da Iugoslavia. Prometo a todos os combatentes iugoslavos todo o apoio que, depois da devida consideração aos requisitos totais da estrategia combinada aliada, será possivel dar.

"Devo fazer tambem a seguinte advertencia energica. Soube que, em algumas áreas da oeste da Iugoslavia, particularmente na Dalmacia, certos homens estão deshonrando o nome de "chetnik" e auxiliando os alemães nas suas vãs tentativas de subjugar as forças de libertação. Esses homens, que desavergonhadamente traem a causa do seu país, aumentam essa vergonha declarando que os seus atos têm a aprovação britanica. Esta declaração é inteiramente falsa.

ADVERTENCIA FINAL

"Faço esta advertencia final: Todo homem que lute, bravamente, contra os alemães, pela libertação do seu país, receberá todo o apoio das nações unidas. Todo homem que, por qualquer motivo, auxilie os alemães, é inimigo das nações unidas.

Todos os homens, outrora honestos, que, levados por noções erroneas sobre os interesses do seu país, se puseram a serviço dos alemães, devem imediatamente desertar do serviço dos alemães. De outra maneira serão considerados traidores do seu proprio povo e inimigos das nações unidas.

"Finalmente, a todos os outros, bravos combatentes da Iugoslavia, envio os meus cumprimentos. Rudes combates estarão á frente de todos nós. Mas estai certos de que a nossa luta contra os alemães terminará com a vitoria final e a liberdade de todos os povos".

A Primeira Organização Para o Após Guerra Das Nações Unidas

Instalação Em Washington da Comissão de Auxilio e Rehabilitação

WASHINGTON, 8 (Por Flora Lewis, da "Associated Press") — A primeira organização para o após-guerra das Nações Unidas, a Comissão de Auxilio e Reabilitação, começará sua vida oficial amanhã, na Casa Branca, quando os representantes de 43 nações e do Comité Nacional de Libertação da França assinarem o acordo na sede do governo dos Estados Unidos.

Conjuntamente, essas nações pretendem organizar e dirigir a distribuição dos suprimentos destinados a restaurar a saude dum mundo feminino e doente e estabelecer os meios para a rehabilitação, depois da guerra.

Os delegados, inclusive varios ministros do Exterior, seguirão depois para Atlantic City para a primeira sessão da Conferencia de Rehabilitação, a ser realizada na quarta-feira.

Espera-se que os trabalhos durem cerca de um mês. Todas as nações latino-americanas serão representadas na conferencia, exceto a Argentina, que é o unico país do Hemisfério Ocidental que ainda não rompeu relações com a Alemanha ou declarou guerra.

Estarão presentes os delegados das seguintes nações:

Nações Unidas — Australia — Belgica — Bolivia — Brasil — Canadá — China — Costa Rica — Cuba — Tchecoslovaquia — Republica Dominicana — Salvador — Etiopia — Grã-Bretanha — Grecia — Guatemala — Haiti — Honduras — India — Iran — Irak — Luxemburgo — Mexico — Holanda — Nova Zelandia — Iugoslavia. Nações Associadas (As que romperam relações com o Eixo mas não declararam a guerra) — Chile — Colombia — Equador — Egito — Islandia — Liberia — Paraguai — Peru' — Uruguai — Venezuela. A Comissão Nacional de Libertação da França enviará, tambem, uma delegação.

O secretario de Estado assistente, sr. Dean Acheson, chefia a delegação norte-americana, tendo como substituto o sr. Francis Sayre. A Comissão de Auxilio e Rehabilitação das Nações Unidas está centralizando a maior parte da atenção mundial, pois ela deverá ser um precedente para a organização internacional prevista na Declaração de Moscou.

Essa organização, entretanto, se parece muito com a maneira pela qual as Nações Unidas têm feito tudo, exceto no detalhe, de possuir um diretor geral á sua testa.

Espera-se que ele seja Herber Lehman, ex-governador de Nova York.

Dia a dia, as suas operações deverão ser dirigidas pela Comissão Central dos "quatro grandes" — Estados Unidos, Grã Bretanha, Russia e China — que será a responsavel perante o conselho de todas as nações representadas. Cada um dos paises participantes terá um membro no conselho, que, por maioria de votos, determinará a politica e estudará as decisões tomadas pela Comissão Central.

Serão estabelecidas tambem Comissões Regionais. Quando a Comissão de Auxilio e Rehabilitação das Nações Unidas escolher seus diretores e completar sua organização, espera-se que preste atenção especial, na sessão de Atlantic City, ao problema da consecução do material de que precisa e ao plano das distribuições a serem realizadas. Organizará uma lista dos suprimentos necessarios, mas não terá poderes para requisição dos paises que a compõem.

O acordo a ser assinado estabelece: "A' proporção que, segundo sua organização constitucional, cada país obtiver autorização para isso, os governos componentes contribuirão para o apoio da Comissão".

Julga-se que a organização receberá uma boa parte do peso da reconstrução da Europa depois da guerra.

Na Casa Branca

REUNIÃO INESPERADA DOS CHEFES MILITARES, EM WASHINGTON

Roosevelt

WASHINGTON, 8 (R.) O presidente Roosevelt convocou os chefes militares e navais para uma inesperada reunião na Casa Branca. Entre os convocados se encontravam o chefe do Estado Maior americano, general George Marshall, comandante da Marinha americana, almirante Ernest King e o chefe dos corpos de aviação americana general Henry Arnold.

Organizado Em Londres o Comité da Austria Livre

LONDRES, 8 (R.) — Foi organizado esta noite o Comité representativo austriaco, formado de representantes dos sindicatos, cristãos socialistas, união democratica e bureau londrino dos socialistas austriacos. O objetivo do Comité é "crear uma Austria independente e democratica".

Weolington Koo

Anuncia

IRÁ A LONDRES UMA MISSÃO CHINESA

LONDRES, 8 (R.) — O embaixador chinês em Londres, sr. Weolington Koo, anunciou hoje que uma missão de boa vontade da China chegará aqui antes do fim do ano, em retribuição á visita parlamentar britanica á China, no ano passado.

"Espero — afirmou o sr. Koo — que uma tal troca de visitas terá maior extensão, envolvendo pessoas de todos os gráus na vida de ambos os paises, de modo que possamos nos conhecer melhor".

Nas recentes semanas, mais de 50 estudantes chineses chegaram á Grã-Bretanha, para estudo e treinamento. O embaixador afirmou: "Dia virá em que a significação da reunião anglo-americana-chinesa em Chungking, demonstrará todo o seu efeito ao inimigo comum, no extremo oriente".

Frisando que a reunião chegara a completo acordo, observou: "Preveem-se importantes operações contra o Japão, alem daquelas que ocorrem agora no sul do Pacifico".

Considerou a visita de lord Louis Mountbatten a Chungking "um feliz acontecimento nas relações entre a China e a Grã-Bretanha".

A Guerra No Extremo Oriente

Doze Navios de Guerra Japoneses Afundados em Rabaul

QUARTEL GENERAL ALIADO NO SUDOESTE DO PACIFICO, 8 (Por C. Fates McDaniel, da "Associated Press") — Os assaltos aéreos contra os navios de guerra e cargueiros de abastecimento japoneses empenhados em reforçar a base-chave dos nipões em Rabaul já lhes custaram, até agora, provavelmente, doze navios de guerra, afundados ou danificados no mar de Bismarck.

Os aviões "Beauforts" australianos, num ataque lançado na noite de sexta-feira ultima contra os navios de guerra japoneses que se encontravam no porto de Simpson, em Rabaul, — um dia depois do grande assalto aéreo, que resultou no afundamento de dois cruzadores e em danos graves em outros sete e dois destroyers, — conseguiram provavelmente acertar com um torpedo aéreo um cruzador pesado japonês.

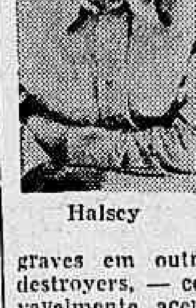

Halsey

Além desses, um outro cruzador leve e um tender foram tambem atacados durante a noite nas aguas da Nova Irlanda, mas os resultados não puderam ser perfeitamente observados.

Por outro lado, os bombardeiros médios "Mitchell", das forças do almirante Halsey, afundaram ou danificaram tres pequenos navios costeiros e doze barcaças, ao largo da costa sul de Bougainville.

Mais quatro barcaças foram tambem edstruidas ao largo da Nova Guiné, por unidades ligeiras de superficie.

E novamente o aerodromo de Vanakanau, em Rabaul, foi bombardeado, verificando-se noves incendios na zona dos depositos de oleo.

A unica represalia japonesa a tantos e tão custosos assaltos foi constituida pelo ataque lançado por dez aviões de bombardeio inimigos, protegidos por caças, contra as posições aliadas nos vales de Markham e Ramu, na Nova Guiné, onde foram causados danos de menor importancia.

Os ultimos algarismos publicados a respeito das perdas de navios pelos japoneses elevam a oitenta e tres o numero de embarcações niponicas, — de varios tipos, desde cruzadores pesados até pequenos barcos costeiros, — afundados ou danificados durante a semana passada na area de Bougainville, Rabaul e Nova Irlanda.

23 AVIÕES DERRUBADOS

Q. G. ALIADO NO PACIFICO SUDOESTE, 9 (A. P.) — Em outra das crescentes investidas da aviação aliada contra Rabaul, Nova Bretanha e as demais posições niponicas da região, segundo informa o Q. G. do general Mac Arthur, 63 aparelhos inimigos foram destruidos, durante novos combates. Desses, 23 foram derrubados e 120 foram no solo.

O comunicado informa que os aparelhos inimigos tambem estiveram ativos em larga escala. Atacaram hoje a baía da Imperatriz Augusta, onde os fuzileiros norte-americanos sustentam sua cabeça de ponte na costa ocidental de Bougainville. Incursionaram tambem contra a ilha do Tesouro agora em poder dos aliados, ao sul de Bougainville. Os niponicos dirigiram ataques, tambem, contra duas posições na Nova Guiné e sobre outra no Nova Georgia.

Prosseguindo nos golpes aéreos aliados contra as concentrações de vasos de guerra e cargueiros inimigos que estão sendo enviados para a zona de batalha nas Salomon, os aparêlhos norte-americanos atacaram um cruzador pesado e 2 destroyers ao largo de Bougainville, com resultados não revelados. A despeito do pesado assalto aéreo inimigo contra a baía da Imperatriz Augusta, os fuzileiros norte-americanos continuaram a consolidar suas posições. Ao largo da costa norte de Bougainville, perto de Buka, os bombardeiros médios "Mitchell" do comando do Pacifico Sul, do almirante William Halsey afundaram uma corveta e 5 pequenos cargueiros inimigos.

AFUNDADOS UMA CORVETA E 5 NAVIOS

QUARTEL GENERAL ALIADO NO SUDOESTE DO PACIFICO, 9 (U. P.) — Urgente — O mais recente comunicado emitido pelo Alto Comando aliado informa que bombardeadores médios "Mitchell" afundaram uma corveta e 5 pequenos navios mercantes japoneses, nas águas de Buka, durante um ataque levado a cabo no sabado.

Acrescenta que durante uma operação contra Rabaul no domingo, foram destruidos 35 aviões inimigos. Por seu turno a infantaria de desembarque consolidou as suas posições na baía da Imperatriz Augusta, apesar das chuvas torrenciais.

Expurgo dos Colaboracionistas da Vida Politica da França

A PROXIMA DISCUSSÃO NA ASSEMBLÉIA CONSULTIVA

LONDRES, 8 (R.) — Espera-se que, em breve, a Assembléia Consultiva Provisoria Francesa discutirá o problema de expurgar a vida publica francesa de todos os colaboracionistas e elementos vichistas — escreve hoje o correspondente do "Times" em Buenos Aires.

"Os delegados representantes dos movimentos franceses de resistencia, muitos dos quais chegaram da França, são unanimes e terminantes em seus pedidos de pena de morte para os traidores atualmente presos.

"Não é dificil encontrar-se em Argel oficiais do Exercito que se sentem inquietos por esse aspecto da provavel atividade da Assembléia.

Diz-se que a prisão do general Borgeret, ha poucas semanas, causou alguma inquietação entre esses oficiais, que sentem a insegurança de sua posição.

Uma resposta para tal sugestão é que isso apenas reforça o argumento dos delegados da Resistencia em favor de um expurgo rapido. Os franceses de conciencia limpa e os outros gostariam da rapida terminação do processo de expurgo".

COMENTARIO SOBRE A DECLARAÇÃO FRANCESA

MANCHESTER, 8 (R.) — Comentando a declaração do Comité Francês de Libertação Nacional sobre as decisões de Moscou, um editorial do "Manchester Guardian" diz hoje:

"Uma declaração assim era necessaria para assegurar a todos os franceses do mundo que o Comité não ignorou as pretensões da França a grande potencia da Europa na conferencia da paz";

O jornal termina dizendo: "A Comissão consultará outros membros das Nações Unidas com a finalidade de uma ação conjunta em nome da comunidade de nações. Pode portanto ser admitido que as três potencias chamarão um representante da França á conferencia, quando a ação politica possa ser iniciada, e terá um lugar em qualquer comité que assuma o estudo preparatorio dos problemas alemães".